滿洲報

郵便認可大正十一年七月廿四日 發行人 西片朝三 編輯人 金念[illegible] 印刷人 金慕韋

（本報價目）每份現大洋五分 每月現大洋一圓一角 三個月現大洋三圓二角 六個月現大洋六圓二角 全年現大洋十二圓 郵費先惠郵票不收
（廣告刊費）一行十二字起碼刊費一日每行現大洋一圓 特別及長期者另議

大連市山縣通一四二番地 發行所 中日合辦 滿洲報社 電話（編輯部(長)七五一三番 經理部 四〇三四番）振替貯金口座（大連）三三一三番

THE MAN CHOU PAO SHE 142 Yamagatadori, Dairen, Manchuria.

昭和四年五月十三日

時評

汪精衛出馬之我見 （寸草）

◇今日之國民、果對蔣介石等深表同情乎、抑對桂系等之行動、加以贊成乎

◇吾敢一言斷之曰、凡關心國事者、苟眞對任何方面毫無偏袒之心理、則對於桂系、雖覺無可贊成、對於蔣氏亦未必毫不反對

◇由是言之、則有人焉、無論爲蔣所擁戴抑爲桂所擁戴而出馬、國民對於其人、亦必以對蔣桂之心理對之、可以斷言

◇此次桂系有組織政府以汪精衛爲主席之說、又傳汪氏已離新嘉坡北上回國、確否雖不得而知、然爲汪氏計、今日之時局、實非彼出山之時期、彼果出馬、必須待國民以爲大局之收拾非彼再起東山不可、屆時方可投袂而起、庶幾彼之出山、乃爲大多數國民所擁戴、既爲大多數所擁戴、則一切設施自易得大多數之同情、較之由一派一系以彌拉手段、使之出馬、致蹈藉重武人實力之嫌、孰得孰失、人皆得而辦之

◇汪氏在國民黨中、負有重望、其眼光自必高人一等、一身之進退、關係大局、殊非淺鮮、當爲彼所自知、以吾意度之、出馬之說、十之八九、可斷爲造謠、汪氏本人、當無此意、就令迷一時惑、有以此時不宜出馬之言進者、彼亦必可立悟、由此觀之、則汪氏出山云云、今迷倘不至實現可預卜也（書至此、粵中事變不確消息已至、桂系聯汪、當更不成問題）

廣州市已恢復原狀 謀叛軍艦降伏
粵軍且擬乘勢對桂進攻 桂軍向梧州方面退回矣

九日忽變混亂之廣東市至十一日已歸平穩除中央銀行外其他各金銀機關如銀行商店均開始營業銀貨價格已恢復普通行價現銀貨幣流通於市者出乎預想以上之多謀叛軍艦業已降伏更擬乘勢進擊桂軍政府軍以爲命湖南軍進擊比較迅速占領重要地點平樂之廣西軍已向梧州退回各方面並未感受如何影響云（十二日廣東專電）

粵方計劃十日午後三時半謀叛艦隊若不投降粵軍時即斷然攻擊美領事恐形勢惡化乃奔走斡旋終至降伏廣州之不安空氣因之緩和前線三水方面之形勢粵軍仍不利粵軍部中人已有準備來港避難者（十二日香港專電）

擲彈炸廣州者 乃係叛軍飛機
叛艦曾再度攻擊粵垣

廣東省城自十日以後已稍鎭靜各商店大部分均已開門戒嚴令仍未解除警戒依然嚴重已極因叛軍於九日在空中投擲爆彈廣東省城居民感受極恐惧之脅威投降廣西軍謀叛之艦隊至十日午後仍未降伏國軍曾再度實行空中攻擊叛軍軍艦停於沙面前面外國軍艦之間與日本軍艦周內頗爲接近叛艦砲臺口均安向廣東市依然講求攻擊之策外國領事團繼續與叛艦交涉督促其移動云（十二日香港專電）

粵海軍之倒戈 係由英艦引入
國府將嚴重抗議

國民政府以爲此次對陳濟棠陳策之倒戈廣西軍及軍艦六隻係由定泊中之英國軍艦中引入攻擊廣東軍故刻准備向英國駐廣東總領事館提出嚴重抗議以適當之處置云（十二日南京專電）

滿鐵將加改革
山本社長出發歸任

久滯東京之山本滿鐵社長決定十二日由東京出發就歸任之途故於十一日午後訪問田中首相懇談改革滿鐵組織案業已就緒豫定六月二十日開催股東總會照左定各款改正

一、變滿鐵爲民衆化新設理事會之諮詢機關評議員會由股東中選定五名任評議員其他正副議長二名並理事四名組織爲評議員會

二、滿鐵事業分離如以鞍石炭埠頭（大連）及行政部以外爲漸次分離方針其他病院小學校等民團經營可能事業暫不獨立

三、現在之百元股本及五十元股本現不增資若需用資金必要時或借外債及其他方法補足之

（四）改正社內之內部組織照定款改正（十二日東京專電）

催速派委員 調查寧漢案
重光訪王正廷

重光上海領事午前十一時在外交辦事處會見王正廷由重光通告日方寧漢兩案之共同調查委員敦催華方速任委員並要求取締排日已得王氏承允旋對條約債務諸問題亦曾交換意見（十二日上海專電）

晉陝增兵 確係造謠
薛篤弼之談話

南京專訊、薛篤弼語記者、近外間謠傳晉陝一帶增兵等情本人亦曾見某方報紙有此種記載、此純爲奸人造謠、希圖挑撥馮玉祥閻錫山感情此次因寧夏匪亂、陝軍有調入甘剿匪者、陝省軍隊、既經西移、故河南軍隊、亦有一部開入陝省、因軍隊移動奸人遂趁此播散謠言、殊堪痛恨、余敢擔保、決無此事業向戴文（趙）詳細說明謠言眞相、以免人心驚惶

褚降福山圍解
魯局從此奠定矣

困守福山孤城頑抗之褚玉璞經芝罘福山總商會之調停十日午後八時卒至降伏日下繳械中魯局從此奠定矣（十二日芝罘專電）

日軍退抵青島
預定日內乘船歸國

駐濟南之日軍第三師團司令部及膠濟沿線警備隊之先發隊野砲兵第三聯隊本部並砲兵第六十八聯隊一部分軍隊於十一日午後五時已抵青島軍用停車站受日本在青島多數官民出迎豫定日內由青乘船就歸國之途云（十二日青島專電）

黃紹雄函粵將領 諷其反抗中央
桂粵戰火開始時之消息

上海訊、桂軍五日到德慶、以汽水輪十餘艘拖民船六十餘隻、滿載軍實及軍隊前進、懷集廣寧間已正式開火、陳濟棠見戰事終不能免、已就討逆總指揮職、發表討逆宣言、六日廣三路客貨車停開、五日晚六日晨廣州又開出兵車二十餘列、刻桂軍在德慶者爲黃旭初部、在廣寧者爲呂煥炎部、粵軍以蔣光鼐爲前敵總指揮、桂軍以黃旭初爲前敵總指揮、桂軍向北江取攻勢、陳銘樞仍在香港醫院、定十日回省、廣州至三水間已設軍用電話、張惠長率令組飛機隊、李宗仁四日發出作戰通電、問題已擴大、黃紹雄函廣東將領、文凡七八頁、請粵方將領反抗中央、陳濟棠就職時、馮祝萬演說謂粵不負桂、桂竟負粵、最近桂軍退出廣東時、尚給以軍餉三十五萬元、實不可理喻云云

廣東訊、粵桂領袖雖交換代表、盡力時局之平和解決、因黃紹雄之態度、尚無所決、中央特開去黃之緝遣特派員、一方督促粵當局攻桂、於是粵桂當局之和平解決之努力、遂等於泡影、陳濟棠六日就討桂第七路軍總指揮、公布立時出兵解決桂事、粵漢廣三兩路二三日來停止客貨車將輪送軍事、陳濟棠之第一師、陳銘樞之第二師、皆至北江經西江向桂境進發、桂軍約五千、亦開始積極行動、兩軍衝突、近在目前、粵感之粵軍與海軍協力備戰甚急、桂軍分二軍、積極向粵發動、其一軍自東北侵粵、五日在懷集縣方面、與粵軍衝突、現在交戰中、其他一軍沿西江東下、四日陷封川、五日陷德慶、薄都城、粵慶人心動搖、粵方陳濟棠就第八路總指揮、以蔣光鼐爲前敵總指揮、劉玉山領別動隊與海軍之陳策（新任第四艦隊司令）呼應、自西江方面攻桂、八日總攻擊令可下、粵慶方面布戒嚴令、徵發輪船、輪送軍隊、公安局令各區强制徵發人夫十八名、廣東三水間鐵路六日停止客貨車、供運兵之用

粵桂戰事、空氣緊張異常、居民數千人自廣州逃往香港

漢口訊、十五師及五十七師奉編爲攻桂總預備隊、朱紹良爲總指揮、李明瑞楊騰輝兩師長、七日來漢、所部均集中孝感、將由漢運粵、總部行營七日令劉和鼎部移師湖、獨立第一旅回皖北、李樵部移黃州、劉峙大部移岳口、朱紹良日內返沙洋、陳紹寬定八日自京來漢、劉湘派張時希代表來漢、謁賀國光、報告軍事

吳尚三日赴道縣督師、許克祥四日率部永明、向桂軍左右翼進攻

上海訊、滇軍三路討桂、龍雲委盧漢爲前敵總指揮、李燊任第一路、張鳳春任第三路、朱旭任第二路、會師攻點入桂

寧夏潰逃 省軍追擊
馮玉祥電告

平訊、寧夏克復消息、已誌本報、玆悉關於此事、馮玉祥曾於六日電呈中央報告、原電錄如次、南京中央黨部執行委員會、蔣主席鈞鑒、政治會議、頌國民政府、據吉師長鴻昌、微（五日）電報告、我軍自三日攻擊土匪以來、連獲大勝、本日拂曉土匪復在大官橋一帶、作最後之抵抗、激戰五小時、匪勢不支、始向西北潰退、午時克復寧夏、門主席已入城、部隊仍在追擊中、是役約斃匪四五百名、所獲器械頗多、除檢查明確、再行呈報外、謹先電聞等語、除電復外謹此奉聞、馮玉祥叩魚（六日）、南京據可靠機關報告云、國民軍現已將寧夏、克復回教叛徒多已投降並已受國民軍改編云

日本對滿蒙取 順應大勢主義
及煤礦鐵道讓渡等等近訊 駐遼日總領事歸任之談話

日本駐遼寧林總領事於十一日午後一時歸抵瀋陽任所茲將其與在本溪湖中途之談話大略錄左

對滿蒙政策 日政府對滿蒙政策由積極政策變爲大勢順應主義各新聞已早有此項記載然相乎之中國深惧於其利益有所損失誠屬誤解日本已經充分考究關於本月十二日期限滿了之吉會鐵路問題最初非余任內職務之關係仍由滿鐵交涉始終其事故俟二三日內滿鐵山本社長由東京出發歸任後講求處置之策

美國之活躍 美國在滿蒙活躍云者就余所知之範圍僅爲中國側計畫購買多數摩托車以及應允中國修理國道借款之收益確占幾分可靠性其他或美國在滿蒙購買特產物此外恐無如何最大計畫

煤鐵之讓渡 關於大倉組鐵道讓給滿鐵問題不過新聞紙所造想像之說事實實現頗非容易現在該煤鐵公司之中國側總辦周大文氏已在東京得悉於政府側傳出之消息其實余未與之晤面當余由東京出發時亦未與山本社長會晤故對此問題不敢據爲可信云云（十二日遼寧特電）

蔣任政會主席
黔滇閩贛委員廳長調動 新委產生首次議決案

南京訊、八日中央政治會議第一百八十次會、出席者趙戴文、葉楚傖、王寵惠、丁維汾、孫科、古應芬、胡漢民、陳果夫、蔣中正、宋子文、邵力子、主席蔣中正、決議案（一）推蔣中正爲政治會議主席（二）任命繆嘉銘爲雲南省農礦廳長（三）黑龍江省政府委員兼建設廳長陳耀先、另候任用、兼黑龍江省教育廳長潘景武、調兼建設廳廳長、兼黑龍江省農礦廳廳長高家驥、調兼教育廳廳長、兼黑龍江民政廳廳長馬普桂、調兼農礦廳廳長、任命劉廷選爲黑龍江省政府委員兼民政廳廳長、黑龍江省政府委員孫調庠李彭年辭職、照准、任命竇聯芳袁慶恩爲黑龍江省政府委員（四）福建省政府委員兼財政廳廳長徐桴辭職、照准、任命高漢秋繼任（五）江西省政府委員兼財政廳長黃實准予辭去兼職、任命陳家棟繼任（六）懲治盜匪暫行條例施行期間自十八年五月十八日起、再延長六個月（七）以後各處保薦任人員、必須先將其籍貫年齡履歷、詳細呈報、以憑中央核定、以後各員兼廳民之省政府委員、必須於就職前來京向國民政府報到、接受任命（八）立法院院長胡漢民、副院長林森提議、擬將民商兩法合併、訂爲民商統一之法典、其不能合併者、分別獨立單行法規、以資適用、如公司法、票據法、海商法、保險法等、以免法典條文之紊亂、而符本黨全民精神、是否有當、請公決案決議、交胡委員漢民、王委員寵惠、戴委員傳賢審查具報（九）本會議開會次數、仍繼續從前會議次數、本日會議改稱第一百八十次會議（十）本會議開會時間、定每星期三上午十時至十二時

文化革新會 述整理山東
通電之原文

濟南通訊山東文化革新會通電陳述整理山東之希望原電如下、南京中央黨部國民政府各省市黨部各省政府各民衆團體各報館鈞鑒、竊山東求日本迅速撤兵、完成統一遷延周年、始於含垢忍辱之下、見諸實行、從此山東民衆、慶睹天日矣、不意省府主席孫良誠氏、遽於上月二十四日離職走豫、行動恍惚、沒入猜疑、況適値開始接收濟南之際、共黨宵小及直魯餘孽、無不蠢蠢欲動、計圖破壞、若防範稍有疏忽、影響前途、何堪設想、而負有專責之行政大員、豈可輕棄職守耶、今幸中央已委派他人負責、可無意外、否則在此青黃不接之時、若竟因此發生不祥事件、則孫氏所負之責任、又將如何、乃省本會同人、念魯省經過去有力之重重剝削、推荷遍地、滿目瘡痍、對此垂亡凋敝之危機、自不能不設法挽救、謹將本會同人、對今後整理山東最低限度之希望、分條縷述於後、第一今後山東之政權財政必操於整個省政府、不許爲個人所把持、第二一切苛捐雜稅、均須完全免除不能變更名義、及繼續征收、第三全省收入、絕對用於建設、及教育事業、不准運至某地、充滿一人私囊、第四限期肅清全省土匪、不得藉故推諉、或假名暴歛、第五應積極培養民力、綏靖閭閻不容人瘦我肥、廣植封建勢力、以上五事、俱屬輕而易舉、並非若何困難問題、繼孫氏者、果能仰承中央倚畀之至意、關懷全省民衆顚沛之苦痛、力精圖治、克盡厥職、山東民衆、至能竭誠擁護、若復踏前事之轍、則殷鑒不遠、覆亡立待、特佈區區、敬備採納臨電迫切無任翹盼、山東文化革新會叩印

江蘇省黨部 遷鎭歡迎會

鎭江通信、昨日上午各界假公共體育場、歡迎省黨部遷鎭大會、時間本定上午八點鐘、距學校團體到者頗遲、直延至十時、始行開會、計到有鎭中、縣立師範、女子職業等二十餘校、機關團體到者有縣黨部、教育局等、團體到者有火車站扛棒工會、金銀工會、細木業工會等、此外尚有個人、亦有代表團體機關者、總計不下二千餘人、茲將開會秩序列下（一）開會（二）奏樂（三）全體向黨國旗總理遺像行最敬禮（四）主席恭讀總理遺囑（五）默念三分鐘（六）主席報告（七）演說（八）答詞（九）呼口號（十）奏樂（十一）散會、主席團首由縣黨部常務委員陳斯白報告略謂、今天是我們各團體在這裏歡迎省黨部遷鎭的大會省黨部由寧遷鎭、好比人家搬場、但是我們開歡迎會、並不是像送人家搬場、寫一付對聯、蒸些糕餅算了事的我們必定要明瞭法治國家、所有施政方針、都與依照法治、黨部就是國民政府的法定機關、所有一切施政方針都依黨的指導和指揮、省黨部是一省的施政領導者、明瞭這意義而後、我們歡迎始有價値云、次農礦廳何廳長報告、略謂省府自遷鎭後、各種工作都感受不便、名黨部好比是個發音機、發音機如不響、或雖響而我們不能聽見、我們工作只就發生了阻礙、好了、現在發音機搬到鎭江來了、和我們接近了玉書敢代表省府說一句話、嗣後我們可以聽從發音機的意志做去云、次由商會常務委員胡健春、報界協會程太阿、丹陽縣黨部黨務委員周君、縣執委會秘書楊公庶、江蘇晚報王言如、及蘇省軍官學校代表某君、相繼演說因詞長不錄、次由省黨部代表祁錫勇、勝恂、答詞、次呼口號、十二時散會云

歸桂軍之調動
兩師入粵討桂一師開蕪

漢口訊、朱紹良赴沙洋、即日調所部來、漢集中候命

楊騰輝李明瑞兩師、十日晨赴由德安開漢赴滬轉粵、夏斗寅部開宜昌、馬文德部開監利、方鼎英部即開漢、劉和鼎部十連大部抵漢開蕪湖

聞夏斗寅奉文官處四日電即電京辭師長及兼警備司令職蔣中正已任朱暉日爲第四師師長、繆培南已赴日就醫

到漢商輪被扣、各局輪船復停止開往漢口、現上水輪船僅達九江

劉峙部第一師旅九日、爲開回平漢線駐防

總部委李紀才爲襄樊警備司令、李日內就職

宜昌訊、逃至此間及沙市之武漢軍改編情形、大體如左李石樵任第十六師々長（前師長係胡宗鐸）石毓靈任第十七師師長（前師長係陶鈞）第五十五師程汝懷部及第五十六師張義純部均自行改編李宜煊任新編第十師長、王承綱任新編第九師長

粵戰無關大局
蔣馮無隔膜不查辦孫良誠 張羣返滬挽留鹿唐之談話

上海訊、張群八日晨返滬、午與劉驥會商挽留鹿鍾麟唐悅良事、夜又赴劉驥辦事行與馮駐滬代表會商極久、定九日晨與鹿鍾麟面談一切、張語記者、蔣馮間絕無隔閡此已不成問題、馮因病暫不來京、中央並無查辦孫良誠意、外傳孫携去款項文件、京中亦未聞、次談、予與鹿唐晤後、即可勸其入京、粵戰已發動、惟與大局絕無影響、蔣赴平與否尙未定

南京訊、張群七日晚返滬、勸鹿鍾麟唐悅良回京職

西康代表赴寧 請速組省府

南京訊、重慶電訊、西康納噶呼圖克圖代表吉村雀中、西康國民協進會代表劉家駒二氏、偕同康籍男女學生十餘人、於二十九日抵此、不日即轉船東下來京、查納噶呼圖克圖、爲西康東南部唯一的宗教領袖、向來熱心公益、歷次與川邊軍隊合作、維持東南路治安、頗著勞績比聞北伐成功全國統一、西康亦經國府明令、改爲行省惟省府遲遲至今日、尙未組織、各地日趨糜爛、幾陷於無政府狀態、至於西康問題雖聞政府頗極注意、但至今尙未聞有何具體辦法、故該氏特派其管家吉村雀中爲代表並會同該地國民協進會代表齊赴中央陳述意見云

倣元人圖 三國演義

倣元槧三國志平話 杏月尙先生繪 （繪圖禁止轉載）

第七十四回（之二）

玄德惆悵不已、張飛曰：『既不見、自歸去罷了。』玄德曰：『且待片時。』雲長曰：『不如且歸、再使人來探聽。』玄德從其言、囑咐童子：『如先生回、可言劉備拜訪。』遂上馬、行數里、勒馬回觀隆中景物、果然山不高而秀雅、水不深而澄清；地不廣而平坦、林不大而茂盛；猿鶴相親、松篁交翠、觀之不已。忽見一人容貌軒昂、丰姿俊爽、頭戴逍遙巾、身穿皁布袍、杖藜從山僻小路而來。玄德曰：『此必臥龍先生也。』急下馬向前施禮問曰：『先生非臥龍否？』其人曰：『將軍是誰？』玄德曰：『劉備也。』其人曰：『吾非孔明、乃孔明之友、博陵崔州平也。』玄德曰：『久聞大名、幸得相遇。乞即席地權坐、請教一言。』

二人對坐於林間石上、關張侍立於側。州平曰：『將軍何故見孔明？』玄德曰：『方今天下大亂、四方雲擾、欲見孔明、求安邦定國之策耳。』州平笑曰：『公以定亂爲主、雖是仁心、但自古以來、治亂無常。自高祖斬蛇起義、誅無道秦、是由亂而入治也；至哀平之世、二百年太平日久、王莽篡逆、又由治而入亂；光武中興、重整基業、復由亂而入治；至今二百年、民安已久、故干戈又復四起、此正由治入亂之時、未可猝定也。將軍欲使孔明斡旋天地、補綴乾坤、恐不易爲、徒費心力耳。豈不聞：「順天者逸、逆天者勞；」「數之所在、理不得而奪之；命之所在、人不得而强之」乎？』玄德曰：『先生所言、誠爲高見。但備身爲漢冑、合當匡扶漢室、何敢委之數與命？』州平曰：『山野之夫、不足與論天下事。適承明問、故妄言之。』玄德曰：『蒙先生見教、但不知孔明往處去了？』州平曰：『我亦欲訪之、正不知其何往。』玄德曰：『請先生同至敝縣、若何？』州平曰：『愚性頗樂閒散、無意功名久矣。容他日再見。』言訖、長揖而去。玄德與關張上馬而行。張飛曰：『孔明又訪不著、卻遇此腐儒、閒談許久！』玄德曰：『此亦隱者之言也。』三人回至新野、過了數日、玄德使人探聽孔明。回報曰：『臥龍先生已回矣。』玄德便教備馬。張飛曰：『量一村夫、何必哥哥自去？可使人喚來便了。』玄德叱曰：『汝豈不聞孟子云：「欲見賢而不以其道、猶欲其入而閉之門也。」孔明當世大賢、豈可召乎？』遂上馬再往訪孔明。關張亦乘馬相隨。時値隆冬、天氣嚴寒、彤雲密布。行不數里、忽然朔風凜凜、瑞雪霏霏；山如玉簇、林似銀妝。張飛曰：『天寒地凍、尙不用兵、豈宜遠見無益之人乎？不如回新野以避風雪。』玄德曰：『吾正欲使孔明知我慇懃之意。如弟輩怕冷、可先回去。』飛曰：『死且不怕、豈怕冷乎？但恐哥哥空勞神思。』玄德曰：『勿多言、只相隨同去。』將近茅廬、忽聞路旁酒店中有人作歌。玄德立馬聽之。其歌曰：

壯士功名尙未成、嗚呼久不遇陽春。君不見東海老叟辭荊榛、後車遂與文王親？八百諸侯不期會、白魚入舟涉孟津？牧野一戰血流杵、鷹揚偉烈冠武臣？又不見高陽酒徒起草中、長揖芒碭隆準公？高談王霸驚人耳、輟洗延坐欽英風？東下齊城七十二、天下無人能繼蹤？兩人非際聖天子、至今誰復識英雄？

歌罷、又有一人擊桌而歌。其歌曰：

吾皇提劍清寰海、創業垂基四百載。桓靈季業火德衰、奸臣賊子調鼎鼐。青蛇飛下御座旁、又見妖虹降玉堂。群盜四方如蟻聚、奸雄百輩皆鷹揚。吾儕長嘯空拍手、悶來村店飲村酒。獨善其身盡日安、何須千古名不朽？

二人歌罷、撫掌大笑。玄德曰：『臥龍其在此間乎？』遂下馬入店。見二人憑桌對飲、上首者白面長鬚、下首者清奇古貌。玄德揖而問曰：『二公誰是臥龍先生？』長鬚者曰：『公何人？欲尋臥龍何幹？』玄德曰：『某乃劉備也。欲訪先生、求濟世安民之術。』長鬚者曰：『我等非臥龍、皆臥龍之友也。吾乃潁川石廣元。此位是汝南孟公威。』玄德喜曰：『備久聞二公大名、幸得邂逅。今有隨行馬匹在此、敢請二公同往臥龍莊上一談。』廣元曰：『吾等皆山野慵懶之徒、不省治國安民之事、不勞下問。明公請自上馬、尋訪臥龍。』

本報啓事一

本報自登載元人繪圖三國演義以來。頗受閱者歡迎。前來購閱者甚多。因之大有不敷發賣之勢。茲特規定。自登載演義後之本報。如荷選購。每份收價現洋一角。特此奉達

本報啓事二

本報之發行。除由派報處及分社送達外。其有直接訂閱者。應請直接向大連市山縣通本社經理部寄函並先行匯寄報費本社即當由郵局按日寄報決不至誤

滿洲報經理部啓

本報啓事

聞有自稱駐林甸泰康縣大連滿洲報分社長冷福珍者本報並無其人其行動與本報毫無關係特此聲明

滿洲報經理部啓

大連

褚玉璞亡命大連 絕對禁止登陸
水上署行水陸大警戒

關東廳當局、爲敦睦邦交、故決計禁止敗逃之張宗昌與光新褚玉璞諸氏登岸與張已被葬逃往日本、惟困在福山之共和大同盟軍副統帥褚玉璞氏、有將亡命來連之消息傳來、各警署又呈緊張、行水路之大警戒、而防褚氏潛入連境、現經探訪、褚氏似已於十一日在龍口或芝罘逃走、預定係搭濃丸及有利號來連、是以水上署之警員、會、飭爲注意、萬一褚氏携忽然緊張、並向該船發出照其部下乘船入港時、亦絕對禁止上陸、此時褚氏除走日本找張吳外、別無他途云又一消息、褚玉璞確已於十一日傍晚進抵大連港、惟水上署禁其登陸、褚因生命財產皆在連埠、故頗人疏通、若其無容即瞬便乘船赴日本云

雜人甚多、恐有宵小乘隙濫動時加注意是以如被竊盜者等件、大見減少、若大連埠頭船客乘降時、以乘船時爲混雜、下船時因有埠頭人員及水上警察署員等之監視、即有伎倆之鼠竊、亦不得施展、惟乘船時、常有失盜等事發生、近日來大連水上警察署、正在注意之中、於月之十一日上午十時半許、在出港前之奉天丸船上、有慣於竊摸犯曲文彬者年三十歲、近來在奉天遼陽燕平以南各地犯案甚多、因受中日官人之注意、乃潛行來連宿於小崗子慶升棧、探悉埠頭出入船客實有可施其伎倆之機、故連日來到埠頭、當船將開及靠岸之際、混入客人隊中、實行其掏摸要務、事爲水上署高等係員張殿和氏所注意、於十一日上午十時半許、在奉天丸船上、正在竊取船客懷中物時、張係員已早暗中尾行、乃當場捕獲、帶至本署、審問之餘、確係常習掏摸犯、曾在奉天各地充當印刷職工及其他出業卒以苦嗜掏摸之道實行其本職、乃被張係員捕獲於審問之後即轉交司法係處分之矣

助役收入役 宜急選任 當局警告市長

大連市役所之助役收入役、於四月二十日已行缺員、至今尚無繼任者、是以各方非難之聲已滿、故第一監督官廳之大連民政署當局、於二三日前、已促令市當局、快選任助役及收入役之人物、發告市長之曠職、據吉野大連民政署地方課長之所談市助役收入役之選任過遲一般人亦有非難、然於實際問題言之、以重要機關之設立、其一切職責、均有從速行之必要、故已對市方面加以注意之矣、注意之件、並非嚴命及干涉又即職務掌管等、不能行之於市長在職之中、而當局亦無甚顧慮想、至於永遠如此延遲下去、如何辦法等、現在亦不能答覆、均不過官吏之一切手段、均依法之所命處、執行一切事務耳

藤岡警務局長 電告歸任期

在日本京都滯住中之關東廳藤岡警務局長、刻生告關東廳謂、預定於十八日由神戶出發、乘烏拉爾丸歸任云

旅師赴日之視察團歸來

旅順師範學堂學生赴日本內地旅行之一行三十一名、在日本各地依出發前所規定之日程視察完畢、乃於五月十一日入港之烏拉爾丸、抵連即日返旅順矣云

在船上掏摸 當場被捕 將嚴加處罪

[illegible]警察署、向來對於[illegible]乘降客際、[illegible]

大連市開公衆衛生協議會 關係者均出席

大連市定於十三日午後一時在市役所會議室內、開催公衆衛生協議會、至期出席者有大連市長、療病院長、滿鐵衛生課長、大連醫士會長市內四警察署衛生主任、及市衛生課長、同社會課長等云

改正郵票色彩 決定後即改印發售

現在遞信局所賣之郵票、六錢與四錢者均爲綠色、十錢與八錢者、均爲紅色、十錢與二十錢者、爲濃青色、所錢之模樣、雖各不一然其色彩、未免稍近混同、不易識別、他如三十錢者爲赭色、五十錢者爲暗褐色、模樣亦係同一色彩、於辦理上頗感不便、日政府近將改正上記五種郵票之色彩、以示容易分別、待決定後、即行改印發售、改正之色彩如次 四錢郵票、橙朱色△八錢郵票、岱茶色△二十錢郵票濃栗色△三十錢郵票淡橙色△五十錢郵票濃綠二色△五十錢郵票赭黃濃青二色

久慣行竊犯被捕

有原籍山東省登州府海陽縣現住所不定之無職遊民王田德十八歲、於客月十六日侵入大連王陽街氏名不詳之居宅中、盜得衣服一件、價值金十五圓、又於同月二十七日、由萬歲街三百六十九番地邢子善家、盜取衣類三十一件、價值金五百三十七圓於三十日又在萬歲街三八〇番地孟愛餘家、竊取衣服十

拾得一手槍 番號三五三二 遺失者可認領

九日午後六時老虎灘嘴月主人之弟中島富七男、自老虎灘派出所赴嘴月之途中、發見五發實彈之斯密式手槍、放在地上、即行報告派出所拾去後、查驗時該手槍之番號、爲三五三二番、倘有人遺失者、可速到大連署保安係領取云

強搶案從犯 已押解來連

強搶沙河口第八插多屋之首犯山中房夫被捕後、供出從犯神田藤助、逃在鞍山、被鞍山警察署逮捕、沙河口警察署即派烏飼刑事去鞍山於十一日午後八時三十分車抵連、即將犯人押入獄中、略加審問後、供認西公園町中津屋之搶案、亦係彼與山中兩人所爲云

官紳籌備祝賀 楊公子結婚 佳期四月八日

市內平和街榮昌錢莊主人楊海榮氏之大公子桂生君、與張青林之女公子淑英女士、於夏歷四月八日、舉行結婚盛典、而連埠巨商上紳紛紛籌備屆時往賀、蓋楊氏爲人忠誠、性頗慷慨、善交際、人多欽仰、佳期迫近、當宴爾新婚之辰定能呈有一番熱鬧云

堆糞及養家畜 令移於市外 保護市街衛生

大連市內、共有堆積肥料之場所二百零三處、飼養家畜者二百八十二戶、家畜中馬占三百二十八頭、驛騾百五十三頭、驢二十四頭、豚三百六十七頭、羊一頭、計共八百七十三頭、此項飼養之場所、向來散在各處、不惟於衛生上、極不清潔、即於市街觀瞻、亦頗不雅、此次大連署衛生係、有鑒及此、擬行調查現狀、使桃源臺初音町各方面、於十九日命令全部移轉於市外、藉整公衆之衛生云

交通事故何多 一日間三起 均是自動車

大連飛彈町六十一番地日本橋自動車運轉手山瀨仙太郎於十日午前十一時二十分許操縱大字三六一號自動車、行抵中央公園內廣場、與八番地町車夫合宿所車夫寶玉珍二十三歲所挽之人力車相衝突、當時人力車輪之鐵條折斷二根、損害約有二圓又同日午後五時五十分許、對馬町與若狹町之十字路口有香取町二十一番地、大興自動車運轉手王廷俊二十四歲、所操縱之自動車與春日町三番地稻妻自動車運轉手劉成玉二十四歲所操之自動車相衝突、當將稻妻自動車之車輪碰壞、卒至不能使用同日九時五十五分、松林町四十六番地、大東自動車運轉手張永年三十九歲、所操之自動車、行至常盤橋西側將磐成町六十二番地福順洋機工場職工孫德正十六歲碰倒在地、當時負傷頗重云

小使行爲不端 竊主人懷表 捉到衙門問出

市內逢坂町四拾六番地居住之日人白石信衞處、於八日去、不知被何人將其所有之金殼懷表價值金八十圓、竊之而失之詳情、報告大連署、仰爲搜查、該署據訊後、立由司法係員、前往該宅檢查、結果觀該宅之僕役劉永常者十五歲、行動可疑、當即帶至署內、嚴重考問、奈該徒初則頑強否認事實、後因不堪刑苦、始吐眞情云

賽錢箱丟失 內有現金三圓 沙河口大法寺

市內沙河口霞町十六丁目大法寺內、於十一日午前四時至六時間、不知被何人、將內藏現金三圓之賽錢箱竊之而去、比及事主發見、犯人早已逃走無踪云

馬欄屯瘟猪 官署大加消毒 是日人所養的

馬欄屯十四番地居住之白濱清武家、所飼養之豚四十五頭中、於月之二十日、曾發現患病者一頭、雖經屢次預防、期免傳染、然仍未見效最近已相繼死亡者十四頭、罹病者八頭、後於九日午後五時、報告警署、仰爲診查比及神崎技手及藤井獸醫等將死亡之豚解剖試驗之結果該豚所患染者、係豚疫及豚虎列拉、是以除當時嚴予消毒外、並將所餘之豚、施以注射、藉杜蔓延云

岩田氏辭職回國

滿鐵地方部衛生課主任醫學博士岩田穗氏、現已辭職、遂乘十二日解纜之烏拉魯丸首途歸日、爲時到埠頭送行者、人山人海云

法院事項

△起訴 原告廣順和被告郭子衡請求返還不當利得金一百五十五圓四角九(四、二六)

瀋陽

專爲辦理編遣事宜 並無其他任務
增加一師之說亦無所聞 吳鐵城到瀋與記者談

中央執行委員吳鐵城此次由中央派遣爲第五編遣區委員、八日偕同東北軍參議葛光庭省政府諮議宋大章由平抵瀋已誌前稿茲聞張學良司令長官以吳氏此來專爲第五編遣區任務在瀋陽不能久住特在三經路設立招待處吳氏遂下榻該處小憩片時旋即赴車至長官公署與張學良長官懇談二小時之久十日上午東北各要人邢士廉鄭作華王樹翰等均紛紛訪晤此極爲歡洽在瀋某記者特赴該處訪問比承接見茲誌其談話如左「問」先生此來對第五編遣區任務外另有其他任務否「答」此來專爲第五編遣區絕無其他任務第五編遣區公處業已在長官公署成立一切進行計劃依照中央編遣會議辦理其主任委員人選中央前已派定萬福麟爲主任榮臻爲副主任方本仁爲國府所派委員本人爲中央黨部所派委員「問」第五編遣區改爲師制及增加一師之說其辦法如何「答」現在全國改爲師制第五編遣區亦當然改爲師制以歸一律中央編遣會議決定第五編遣區爲十六師至於增加一師之說本人尙無所聞昨與總司令當未晤及與萬主任亦未會晤此時當不得知萬一東北邊防重要事實上必須增加好在中央將開第二次編遣會議自有確實辦法「問」總理奉安籌備情形如何「答」北平迎櫬籌備處本人在平籌備多時大致均經就緒後因奉安改期又值三全大會北平籌備遂爾停核此次到平稍加辦理業已完備南京方面歸奉安辦事處籌備一切可以如期完竣「問」蔣中正主席是否十八日北來中央當有何人同來「答」蔣主席十八日北來當未接有電報不過北來之期總在二十日以前其他中央來平者甚多孫科定於十日由京啓程十二日到平「問」東北邊防軍司令長官是否前往迎接「答」在張司令本人本極願前往但東北關外任務重大不易動身恐難成行現在擬派胡若愚包光庭花道豐代表到北平迎櫬南京方面奉安擬派邢士廉等代表參加「問」宋慶齡委員是否回國「答」當未接到確實電報現在大約已由德國到莫斯科總理奉安時是否回國當不得知此間已去電回宋子文部長詢問「問」立法院胡漢民院長前傳有辭職消息確否?「答」胡院長絕無此意本人在南京許久胡院長府立法事務積極進行甚爲熱心辭職之說純屬子虛「問」先生何時離瀋「答」準備十日下午以個人資格往祭張雨帥晚間應張長官晚筵擬十一日參觀兵工廠追擊砲廠講武堂軍官研究班鐵甲車隊航空處無線電台等處十二日擬乘京奉路快車回北平云(天)

洪維國赴哈 調查航運風潮

哈爾濱航運風潮風起雲湧經年不決雙方各持理由兩不相下王董事理當前曾來遼面陳發起風潮原因及經過之情形當局仍恐眞像難明特派山海關監督洪維國前往徹底詳查俾有解決辦法云(珍)

林總領歸任

駐奉天日本林總領事爲協商滿洲問題日前親往東京茲已多日諸事料理就緒於十日午後二時搭乘安奉線客車回奉至驛前出迎者有森甬領事秦出將乾署長太田所長鹿谷會頭及其他官民百餘人極一時之盛況云(天)

因徵稅能工之 煙公司復業

自財政廳發表提高紙煙特稅增爲百分之四十後英美烟公司因而停工迄今多日迭誌本報比來雙方磋商乙允改爲百分之三十並由財廳派員駐廠監視徵稅該公司遂於十一日正式開工并於午後宴會王鏡寰高紀毅白子敬等省城重要人物二十餘人用以聯絡感情杯盤交錯極一時之盛況云

檢查鄉區之印花

城省印花發行處爲整頓印花每於春秋兩季使行檢查以防商民之偷漏起見已將省內城關各區加以檢查茲又派遣委員分赴四路各鄉區會同警甲對於商民詳細檢查有無遺漏印花以憑罰辦而重稅捐云(天)

瀋陽縣政府 警務會議紀

瀋陽縣政府自王少溥縣長蒞任後勵精圖治整理縣中庶政日趨井然特於前日召集縣公安局長及各分局長在縣政府開縣務會議茲將王縣長在會議席上之訓話分誌如下(一)人民均應明瞭三民主義警官爲人民之表率應明大之以便宣傳(二)嚴防共黨及反革命份子以保公安(三)公安局之公安兩字即是保護人民公共安寧之意義明此意義忠勤做去方不愧爲公安官吏(四)自公安局長及各分局長以至警察均爲公安官吏各有職責應各盡其職各負其責(五)公安官吏既爲人民之表率務須各自正己方能正人(一)公安官吏務要和平對人方得人民之敬仰否則一使人民輕視即有失公安官吏之威信(二)人民違警儘可照章罰辦不可動輒打人罵人(三)勿欺壓弱勿畏權勢以行職權(四)務勸人民愛國勿使金錢流出國外(五)務勸人民克勤不可懶惰奢侈(六)務勸人民講求衛生並種牛痘捕鼠殺菌以杜病疫(七)務勸人民破除迷信維持風紀(八)務勸人民增進道德(九)嚴禁煙賭及暗娼並販賣嗎啡白丸施打嗎啡針(十)清查戶口嚴防盜匪(十一)督飭公安隊會哨巡緝(十二)慎用警察並須勤加訓練(十三)各分局防務應各互相補助不可互相推諉(十四)公安官吏既有保護人民的公共安寧之責其職務何等重要地位何等清高務各自以上各節切實力奉行則人民必得享公安之幸福而公安官吏當亦有榮譽焉云云王縣長訓話後復按照公安管理處施行縣公安局組織條例議畢散會時不覺萬家燈矣(天)

錦縣

中學添設童子軍

錦色省立第二高級中學縣立初級中學景泉中學等均奉到教育廳分組織童子軍以提倡青年尙武精神各中學校長即以廳有明令春季運動會又復臨選故各編童子軍一隊着手訓練聞各該軍武裝整齊英勇精神不減於正式軍隊云

安東

大帮難民到安
繼續來省猶不知凡幾 計一千二百餘名

安埠昨十日午前八時入港之連陸輪船到安載有山東蓬黃兩縣避亂難民共男婦老幼到安計達一千二百餘名此足見山東之浩刦人民不堪其苦紛紛北上另謀生活將來繼續逃來若又不知凡幾云云

公安舉行大檢查

安埠公安局對於市民公共衛生自有春秋兩季衛生大檢查之規定俾免市民罹於疫癘之災凡本屆又值春季大檢查期間因訂定於月間十五日起爲舉行大檢查期並訂編清潔辦法十條勞用俾市民之遵守以重衛生云

偵緝隊奉令裁撤

安東縣公安局自設有偵緝隊以爲偵查匪人之用法至善也詎各該隊日久懈生每多藉端敲詐區民行爲並其所服便衣又無所識辦其眞僞官人不惟無以衞民且足以貽害閭閻因通令將此項偵緝隊名義撤銷以免擾民等因該局長奉令後當即令行裁撤在案云

哈爾濱

學生運動會 總商會獎品 送到特區教廳

特區之學生聯合運動會迄今各方鑒及會期將臨一般注意體育者均皆踴躍獎品以資鼓勵茲聞哈爾濱總商會贈與該運動會獎品多件計大銀瓶一

長春

魏局長因事返里

長春縣稅捐征收局局長魏鏡如氏頃准營口故里來函必須歸里料理特向省府及財政廳請准短假七日以便遄返故里當經省府批示照准魏局長遂於日昨午後搭乘滿鐵直列車去營口故里云云

張家灣

攔路劫財案 巡官帶警捉獲

德惠縣第四區公安分局轄境驛馬河爲本埠赴縣要衝於本月二日有小販右清發暨某甲(名未詳)二人由長春購貨返里路經該處被匪王殿勾徐子斌馬永昌等三人之吉站八千四百吊盡數掠去希圖還逃石(距河八野許)報告被刦詳情公安分局長叢琪樹聞警當即派外勤巡官胡興隆帶警五名沿途尾追同事主追至大興鎭街將該匪三人捕獲帶局審訊匪等供認刦財不諱局長急抄供備文送縣懲若非該巡官辦案敏捷追捕迅速何克臻此自胡就職後即在市面清查晝夜梭巡不遺餘力胡巡官眞可謂不愧厥職

丁鎭使公畢返哈

濱江鎭守使兼十八旅旅長丁超氏日前因有要公晉省面謁駐吉東北邊防軍張副司令長官磋商一切今已公畢於昨九日上午九時之東鐵列車遄返抵哈云

張長官籌賑會議

特別區長官公署於昨日午后二時爲討論籌備賑捐等事召集特區各商會會議開特區境內所有商會在派有代表於二時前紛紛前往列席與會云

開原

公安局新發佩劍

開原公安局長尹捷卿以警察爲和平軍人非軍隊之可比對于執行職務必須佩帶警劍查各分駐所所佩劍均已破壞不堪實與觀瞻不雅該局長特行購置佩劍數十柄已行分發各所長警佩帶云(才)

呼蘭

調查員來呼

省公安行調查員明君(名未詳)奉令來呼調查警察工作情形茲禁煙成績如何呼邑是否嚴禁煙賭呼蘭已調查完畢擬一二日函省報告云

度量衡器測量器 裝造修理販賣

此次新修工場已告落成製造能力既大故價值廉價在滿洲可稱首屈一指涉承辦各國度量衡器之列強 大連惠比須町五十八番地 水上洋行 電話六九四一番

聘請教授

茲擬聘一教授北京官話先生有願擔任者請親臨海關英文秘書課面商爲荷 斯禮啓

鳴謝先施保險公司 賠欵迅速

敝號開設長春城裡南大街於四月二十三日上午二時因鄰右失慎延燒所有貨物生財悉付一炬幸先在先施保險公司保有火險現大洋四千元經該公司代理人王子衡君勘明立即如數賠償敝號對該公司賠欵迅速無任感激用特登報鳴謝
長春城裡南大街 振源祥啓

京奉路局車務處招考外站高級職員廣告

爲通告事本處茲擬招考外站高級職員特將簡章列左

計開
第一條 本處爲適應需要擬招考各站高級員司若干人依本簡章辦理之
第二條 凡年在二十歲以上四十歲以下具有左列資格之一者准予投考
一、在交通大學或鐵路專門學校畢業領有畢業證書者
二、在大學或專門學校畢業曾習鐵路管理鐵路經濟等科目領有畢業證書者
三、曾任各鐵路三等二級以上之員司得有相當證憑者
第三條 自通告之日起至五月二十日止每日上午九時至十二時下午二時至五時攜帶四寸半身最近像片暨畢業證書或委任憑證及報名費三元至遼寧省城三經路京奉鐵路管理局車務處報名在外埠者得於報名限于截止前將像片文憑證書及報名費等郵至前開地點
第四條 考試科目如左
甲、鐵路學科 一、行車管理 二、客貨運輸 三、鐵路經濟 四、鐵路會計 五、鐵路沿革
乙、普通學科 一、國文論說 二、公文擬稿 三、英文作文 四、英文翻譯 五、英文函牘 六、數學
第五條 自五月二十七日起分二日在遼寧省城商業第一高級中學行考試每日上午十時點名入場其應用筆墨均由應試人自備
第六條 取錄後分派各站充三等二級以上之員司月薪五六十元以上任職數月後成績優良者予提升

洮昂鐵路局警務制服招標廣告

本局擬標做警務黃坎布制服三二八套 防水布雨衣三二八件 黃帆布裏腿三二八 八付勾眼皮鞋及黃帆布布鞋各三二八 双訂於陽歷五月二十日在洮南總局開標凡殷實商家如有願承辦者務於期前携帶布樣及皮樣到本局庶務課先納投標押欵現洋百元以便領取招標物品詳細單及投標簡章可也特此廣告

瀋海鐵路公司發給第一期股息通告

查本路第一期股息由交欵日起至十七年十二月底止每股按年利六厘計算應得利息若干除由本路算明造冊委託東三省官銀號代爲核發外茲由本年五月一日起至十月卅一日止(六個月爲限)爲發放第一期股息之期請各股東携帶股票及名章逕赴就近東三省官銀號領取股息幸毋延誤倘逾期不領即將該項息欵收歸本路以示限制特此通告

瀋海鐵路公司啓事

查本公司經董事會議每年五月十五日爲股東常會報告公司經過及進行情形並選舉監察人本年常會日期將近即希先期携帶股票或公函來本公司報到領取入場劵以便屆期蒞會爲荷此致 各股東台鑒

名醫孫純一先生

世承家學精研醫理 不肯輕於問世親友知其如此小病微疾輒不敢以相煩但遇多年痼疾或危在旦夕群醫束手得先生治之無不立奏奇效鄙人等身受其德力以懸壺濟世爲請先生允之因贅數言以告問津者幷以鳴謝焉
先生寓長春東四馬路同心長內
診時 門診自上午九時至十二時 出診自下午一時至四時
介紹人 王植庭 陳峻禮 趙錫恩 賈鏡芙 張義亭 于郭勵 鄧竹君 許永裕 王殿學

吉海鐵路工程局廣告 第七號

查本路舖軌工程業經全綫完竣茲訂於本年五月十五日全綫通車營業開行由吉林至朝陽鎭間混合列車吉林總站即於是日開始辦理客貨運輸凡運貨章程就近向各站站長詢問即知除將行車時刻表列後外特此廣告

附表
吉海鐵路工程局 混合列車暫行時刻表

下行 11次	站名	上行 12次
開 8.00	吉林總站	到 19.45
到 8.55 開 8.56	口前	開 15.50 到 15.49
到 9.36 開 9.41	西陽	開 15.09 到 15.01
到 10.51 開 10.52	双河鎭	開 13.51 到 13.50
到 11.27 開 11.28	取柴河	開 13.15 到 13.14
到 12.17 開 12.37	煙筒山	開 12.25 到 12.04
到 13.17 開 13.18	小城子	開 11.24 到 11.23
到 14.13 開 14.14	[illegible]麥楞	開 10.28 到 10.27
到 14.56 開 14.09	磐石	開 9.45 到 9.36
到 15.54 開 15.59	[illegible]山屯	開 8.51 到 8.50
到 16.45	朝陽鎭	開 8.00

自民國十八年五月十五日施行

瀋海鐵路公司緊要通告

敝公司前登定於本年五月十五日招集股東會選舉商股監察人啓事內載請先期携帶股票或公函來本公司報到領取入場劵等語查所謂公函係指各股東簽名蓋章之委託書函而非經過機關之有函請查照敝公司公佈之選舉規定摘要辦法爲荷此請 各股東台鑒

同聚福紬緞莊廣告

敝號前者所遭之火事現經與保險行辦理完結所受之損失悉數賠償如是將損失各種貨物盡行低價售出復由產地運來應時紬緞綢葛哈嘰呢絨男女衣料旗袍馬甲花樣新穎品質優良閨閣化粧仕宦旅行物預備整齊筆難盡載現已重新修理另行開幕定價既低廉劃一招待且殷勤和氣主旨以交道接禮收效冀近悅遠來各界諸君倍舊關顧敝號無任歡迎
大連市西崗街一三二番地 電話 零售 二七六五番 批發部 二一三六番

緊要啓事

敬啓者敝祠前已依法選出會長當經呈報縣公署在案奉批呈悉該會此次選舉尙久衡尙其憲爲正副會長查核手續尙無不合應准備案此批等因敝會長等遵即於夏曆二月十五日宣告就職詎召開全族通常會議並函請舊會長尙其朗尙昌煥等蒞會接談交代事宜詎料尙其朗等竟託故外出迄未前來查敝祠所有山照地契文卷圖章等項均在舊會長尙其朗等之手在此期間舊會長尙其朗等祇負有交代之責並無擅動之權況在新會長未選出之先舊會長尙其朗等已奉令取消其管理敝祠之資格其責任與權利早已失卻效力並非敝祠比歲以來纏訟不休陷於群龍無首之地步以致對內對外各節橫生凡事莫衷一是深恐外人未明眞象仍爲所欺因此敝會在新會長選出就職時當經具呈鄭重聲訴在舊會長尙其朗未交代期間無論何人如有私持敝祠大照契紙圖章等項與他人作抵押或結立契約及一切非法行爲跡近竊盜者敝祠概不承認等由當奉縣公署指令內開呈悉此令等因除通知族人外故特登報鄭重聲明
海城縣尙王祠啓

鳴謝 安利洋行水火保險部賠欵迅速

敝號於三月廿八號報新康兆申豆油二百件向該行投保不幸是日遇風由駁上船被錨鏈打落水中八件損失經該行照價賠償現銀一千貳百零五兩陸錢四分並代僱撈夫等費計大洋廿六元如數領到足見該行信用卓著特此登報鳴謝
營口永和祥謹白

訃聞

不孝男武福祿等罪弗自殞禍延顯考處士周府君義亭公諱文貴痛於中華民國十七年八月二十六日辰時壽終距生於光緒五年五月二十二日丑時享壽五十歲不孝武福等親視含殮即日遵禮成服諏吉於十八年四月十六日扶柩和塋安葬除專佈訃聞外恐未週知特此登載叨在
友世鄉感 誼哀此訃 聞
喪居大連順興工廠 夏曆四月十五十六日 開弔發引
孤子武福祿泣血稽顙

內爭如雀戰

(士壺)

回看國內一般軍閥們的交鬨、很像一局雀戰、不過雀戰滿了八圈、至多十六圈、或廿四圈、一定要散局了、然而這班軍閥、越戰越起勁、非到山窮水盡、日暮途窮的時候、是不肯住手的、今把雀戰式的內爭、寫在下面、

△平時像洗牌 雀戰一回既畢、重新洗牌、這時大家說說笑笑、很是和氣、毫無鈎心鬭角的狀態、軍閥們在平時、很會說幾句好聽的話兒、譬如保境安民啊、順從民意啊、一片和平、滿口仁義、洋洋盈耳、委實令未經世面的老百姓、聽了感激零涕啊、

△動員像擲骰 雀戰骰子一擲、馬上抓起牌來、正式開戰、動員也用不着什麼理由、只消推說換防或秋操、揀目的地迅速攻去、對方也爲派兵相迎、倒有心領神會、聲應氣求之妙、

△大軍閥像莊家 莊家輸贏、比閒家(即莊家以外之三人)加倍、所以閒家都想攻倒這個莊家、才好、倘若被他和了、不但贏了錢去、而且還要連莊呢、小軍閥也有這種危懼、因此大家聯合、合攻莊家、他連莊不連莊、還要看牌風好哩呢、

△勝者像和家 這句話不用說、大家早已知了、不過雀戰的和者、約得籌幾文、而這軍閥們有和的機會偏不肯和、却還使勁的作清一色、此所謂變本加厲也、

△政客像抽頭的窩家 賭客雀戰的結果、總是輸的居多、惟有那站在旁邊的窩家、穩得彩錢、譬如軍閥們交鬨的結果、彼此都受重大的損失、而暗中却造成那班政客們升官發財的機會、況且歷次戰爭、大都由政客們挑撥而起、這也活像窩家拖賭客局賭一樣、不過賭客輸了、非自己掏腰包不可、而軍閥們賭輸了、一走了事、只苦了我們小百姓替他會鈔、豈不冤哉枉哉、

五通

(司徒)

五通、神也、有正有邪、正五通、不禍人、有時且福人、邪五通、則時爲人祟、頗靈異、吾鄉(常州)多祀之、而弗敢怠慢、五通亦曰、五聖、(謂所居廟曰聖堂)五通性好弄火、余曾於星月無光之夜、見所謂聖堂處、熒然一燈、瞬息間忽數十百、排列若火龍、或高疊如火塔、倏而一一滅、終至於無、誠不可思議之奇觀也、憶余祖母在世、於夏夜乘涼、或隆冬圍爐時、爲余談五通事至夥、中以吾家昔年得五通之助爲最趣、蓋余高祖父酷嗜杯中物、日入市沽飲、非午夜不歸、一日扶醉返、途遇五小兒、遮道不放行、高祖父知爲五通、不之懼、陰念能善視之、必獲報、乃謂之曰、「諸俟此、吾將歸携香火迎若輩也」五通以肯、咸避道左、既而歸具香燭迎之、比及家、家人均莫之覩、所能見之者、余高祖父母耳、吾家本小康自是乃勃發、田間所獲、常倍於鄰、即遭水旱、收穫不稍減、秋陽於場中曬穀、至傍晚收拾時、數量輒增、而隣家所曝、則少去、似吾所多、蓋五通於暗中竊取來也、故仍多還之、臘鼓聲中、歲已云暮、俗例製饅頭糕餅、以供新年之大需、高祖母恆俟家人睡靜、深宵一人入廚爲之、某歲祖母曾潛起於門隙窺之、見五小兒或製或炊、狀甚畢六、高祖母固亦袖手作壁上觀也、及曉、家人起視、則一一陳諸廚、食之味如常、不知者固不辨其爲鬼製也、後高祖父死、五通亦去、惟自五通來、先後十有四年、置產甚夥、致爲一村首富、此五通福人事也、至其祟人、則余姑母之仲子、曾於民五年爲五通擾、五通來則臥床作囈語、迨其去、又步履如常人矣、惟精神衰疲、不能事事、群醫束手、藥石罔效、卜之、謂被五通祟、祀之定獲瘥、余姑丈素不信鬼、不聽、而五通擾如故、嗣以愛子心切、不得已允祀之、未及兩月、病即霍然、迄今十餘載、姑長祀弗替矣、其他不可思議之事尚多、吾茲篇所記、初不敢向壁造虛、常人類能道之、得暇還當擇其趣者誌之、藉爲讀者諸君資談、

廢物利用

(妙人)

破襪 改做壓髮帽
破圍巾 改做月經帶
粉筆屑 略加香料研細、可做香粉
洋傘柄 改做司的克
桂圓核 可做洋派女子的項珠
前清的外套袖 可給穿西裝的做皮鞋下的鞋罩
草鞋底 可以塞背
香煙畫片 可印名片
荳渣 可做布丁
洋線軸 可做拉鈴
爛梨 可當爛腳藥
脫底洋瓶 可當漏斗

電影界

怪女郎滑稽片已經放映 「怪女郎」有姿色、有才學、復有金錢、曾投徵夫之稿於「趣報」、略謂男子不論階級、有中意者便擇爲偶、此稿一登、惹得一般色鬼兒怦然心動、非向「怪女郎」投函邀寵、即直接求婚、不期均被拒絕、久而久之、能使麕集於「怪女郎」之門者慚愧交加、不敢再萌非分之想、該劇本雖屬滑稽、其有功於社會非淺鮮也、此片乃新人公司最新出品、美處太多、難以表盡、其最有趣者、莫如黑先生教「怪女郎」練習拳術一段、後來學者勝於先生、直使先生無買武之地、大辦交涉、觀之其能令人噴飯、至於光線之明朗、表演之恰當、更不待言、聞此片在上海大戲院已經於映、素愛社會滑稽佳片者、盍往觀云

新酒令三百

(黃偉伯)

君莫只知營貨殖、也應愛國學弦高(爲商者飲一杯)
雨時耕種晴時刈、事事從心快可知(爲農者飲一杯)
規矩準繩人共見、須知運用在心靈(爲工者飲一杯)
休學灌夫常罵座、須防口舌起兵戎(爲文官者飲一杯)
縱然君醉槽騰睡、不是沙場是酒家(爲武官者飲一杯)
漢書下酒眞高雅、莫只貪杯東閣中(爲學生者飲一杯)
今宵共進先生饌、何不頽浮大白杯(當教員者飲一杯)
口誅筆伐人皆畏、直是無冠作帝王(當報館記者飲一杯)
紛紛巷議街談事、都入先生耳鼓中(當報館訪員者飲一杯)
發奸摘伏如神豸、宵小難逃法網中(當偵探者飲一杯)
依人王粲休傷感、蓮幕生涯品亦淸(當秘書者飲一杯)
日日奔波無暇晷、無非牽扯替人忙(當經紀者飲一杯)
溝通兩國傳言語、論職何殊古舌人(當通事者飲一杯)
莫將人命爲兒戲、生死君操掌握中(當醫生者飲一杯)
是丹非素尋常事、愼勿專操兩面船(當律師者飲一杯)
桃李盈中開絳帳、調和新舊費心思(當校長者飲一杯)未完

聞田岡喜代女士學行結婚典禮勉賦一律致賀

(林花青)

瀛洲草綠春風暖、吹送雲英下九霄、仙管嗷嘈喧碧落、香輿簇擁上藍橋、生辰瑞叶于秋節、嫁日吉涓二月朝、絳灶才華底須問、詩名早已遍中朝

喜値田岡喜代女士婚禮告成同人徵詩草此奉賀

(海城陳林格)

華堂春暖篆煙飄、寶馬香車下碧霄、蕭史仙人携弄玉、綠鸞天女嫁文簫、風荷穩護鴛鴦渚、雲軿遙聯烏鵲橋、正是琴耽還瑟好、房中一曲看新調

前題 (前人)

門闌喜氣一重々、桃正夭夭李正穠、屏影初開金孔雀、簾鸞低度繡芙蓉、燭搖彩帳流蘇暖、花照交杯琥珀濃、絕世風流誇韻事、桓家得壻快乘龍

歷史叢談

(百七十五)

皇帝 (用武)唐太宗親征高麗(貞觀十八年)宋眞宗親征契丹(景德元年)明成祖親征阿魯台(永樂二十年正月)漢昭烈自將伐孫權(章武元年)周世宗自將伐契丹(顯德六年)明英宗親征瓦剌(正統十四年七月)秦苻堅大舉寇晉(晉孝大元八年)弗躬弗親、庶民弗信、詩人刺師尹、以無(肉旁)仕任其瑣々之姻亞也、然而爲天子者、與師尹不同、端冕垂裳、治昭無爲、舜之所以弗躬弗親者、四岳十二牧、欽哉惟時亮天工、爲天子者、固有不必躬親者、雖云國之大事、在祀與戎、祀固天子所有事、而戎則不必躬親、運籌帷幄之中、決勝千里之外、爲主帥者、且不字躬冒矢石、況天子以萬乘之尊、而爲孤注於一擲、非所以策萬全也、自古自將親征者、固有得有失者、得者威震敵人、與命將出師、克服敵人者、不能加人一等、失者一敗塗地、或亡或虜、危莫危於自將親征者、蓋自將親征、失者悔、得者亦悔者也、如唐太宗之於高麗、宋眞宗之於契丹、明成祖之於阿魯台、此親征之得而有悔者也、唐太宗親征高麗、雖拔十城、斬首四萬級、乃安市城之役、蓋蘇文實爲勍敵、不有大呼陷陣之薛仁貴、勝負尚未可知、即駐蹕山刻石紀功、較燕然狼居之勒石銘功、仍有遜色、況安市城不下、功敗垂成、太宗深自悔悟、曰、魏徵若在、不使我有此行也、徒留戰場幾處、功不補患、屍骸徧野、爲弔古者作詞賦之材料也、宋眞宗親征契丹、寇準勸駕只可進尺、不可退寸、高瓊贊之、請渡河以懾敵、寇準復飲博歡呼、矯情鎮物、軍威大震、契丹始懼請和、兵不血刃、化武力爲和平、功亦偉矣、乃王欽若資爲口實以爲陛下爲寇準孤注也、眞宗恥之、欲借天書之僞、爲前愆之晚蓋、此一誤再誤、愈恥而愈可恥矣、寇準固不學無術、而眞宗亦甘爲小人愚也、明成祖親征阿魯台、至殺胡原、阿魯台遁此殺胡原豈亦如遼號殺狐林、契丹耶律德光死焉 地名殺金平金兀朮敗焉、故阿魯台、知難而退、恐被殺胡者殺耳、然而狐埋狐搰之胡人、安知此戔々者、旋遁旋來、二十一年、英宗仍須親征、瓦剌也先降、夫遁者非眞遁、降者豈眞降、嗣後也先、服降興叛、覬入寇邊、卒之、英宗被虜、不有于謙、立景泰與也先周旋、明社之屋、不待懷宗世矣、至於漢昭烈自將伐孫權、周世宗自將、伐契丹、出師未捷身先死、常使英雄淚滿襟、少陵詠武侯詩句、不啻爲二君詠矣、然而爲天子者、御駕親征、稱爲孤注、亦屬允當、誠以孤注非善策、輸者十常八九、贏者不過一二而已

訂正

爲田岡喜代女士婚禮徵詩啓第一行詩首好求(走旁)之求字、誤爲鑿、第十三行本爲漢籍歐文、誤不味領菁英、竟將漢歐二字顚倒、特此訂正

學生文藝

送友人曲君升學序

(大連西崗子實業補習夜學校預科生)(呂坤昌)

憶吾友曲君仁政、當年與余同號肄業、幾及三載、每日與君乘學務之暇、互相切礎、研究學問、交換智識、他山攻玉、諒益良多、或當風晨月夕、笑語相親、促膝言歡、戀々友誼之情、油弗能一日忘也、今君有志一言投懷、乃棄書案、負笈求學、君之志百折不回、升學以後、前途無量、可謂偉矣、數載共處、一旦分袂、能無銷魂乎、與余等握手話別、分袂而去、離情渺渺、別恨匆匆、讀江淹之賦、誦詩杜甫之不禁感慨係之、昌雖學業淺陋、智識蠢愚、亦何能無一言以相贈耶、今君旣升中學、望君努力精求、深究學術、將來學成以改造社會、提倡我國之教育、吾君勉乎哉、他日學問擴充、造就卓犖之人才、將來吾中華全國之學風、實業、皆賴君以增進文明矣、君此行、所負責任甚鉅、願相勗勉、君其行哉、昌日望之矣

植樹之利益

(黑山縣立第一小學校高十九級學生)(劉維忠)

我國自民三以來、提倡植樹已有年矣、然童山仍就濯濯、成績依然渺渺者、何哉、蓋未深知植樹之利也、植樹之利、不徒在便遊憩而已、舉凡調節雨量、遮遏暴風、鞏固堤防、淸潔空氣、胥由植樹後發育期間是賴、洎乎樹旣成長伐而取之、則又可造樓房建橋閣、以及敷設軌道、雕刻棹椅、儲爲燃料、豎爲電杆等、其種種益於人生誠非細矣、我國古時、斧斤以時、近日歐西、亦嚴濫伐之禁、其以此耶、以北方諸省、林木之美、元時記載、猶有可考者、而今濯濯、足見在上者存形忘神、在下者潦草塞責也、爲之三歎

論勇

(海城縣立第一小學中路高等二年級生)(宋殿舉)

勇者不能事大卹小之謂也、然有大勇小勇之分、所以不能一概而言之也、大勇者、義理所發也、小勇者、血氣所爲也、書云、一怒整其旅、再怒安天下、此文王之勇、所謂大勇是也、撫劍疾視、孰敢當我、此匹夫之勇、所謂小勇是也、由是言之、大勇不可不發、小勇不可爲也、好勇者、其知也耶、其不知也耶

【德國政府特許專賣】海底山【包治淋病絕對神效】

花國秘寶 戀愛之神

●花柳病自療秘法 德國醫學雜誌抄譯

(一)淋病序論 淋病一症佔居花柳病中最難醫治者而傳染極爲宏廣恆有延劇三年二載不能根治者有之苦惱千萬不堪言矣因此病殘廢者絕嗣者實屬廣有患者至於殘廢之中終不知致病之來由頗不乏人如彼者流實可憫也

(二)淋病原因 淋病原因由不潔交媾淋毒双球菌侵入尿道而發者也與過一次仍易再染初患尿道覺有疼感繼則有濃液洩出男則陰莖稍腫而熱女則大陰唇紅潰排出之濃漸多尿刺疼益重是謂之淋

(三)病菌 此菌形如腎狀故命名双球菌常時排列成双二菌凹側相對若察所淋之濃液中即可見之此菌居于白血球之內外

(四)淋病診斷法 人之身體康健與否亦於患病有密切之關係不得不斟酌之患者初次來診時務使全身露出以便詳細驗查又注意察其生濃之量數及陰莖部與色皮種種形勢尿道洩出之濃液應用玻璃片收存以便驗察又須查視有無下疳或擊丸炎之先兆然後可令患者小便於二玻璃盃內以便驗查之

(五)淋病驗察法 淋病驗法有二甲顯微鏡觀察法乙双盃驗尿法顯微鏡驗察法者爲察驗淋病濃液必須之法將患者所洩之濃液收存玻璃片上以顯微鏡觀察之因其不獨能知双球菌之多少就是他種細菌所致亦能辨別之双盃驗尿法即取患者排出二盃之尿觀察之倘首盃濁次盃淸者即知尿道前段炎火也倘二盃之尿均濁則知尿道後段受其累用此法驗查可定病之輕重程級

(六)淋病處置法 除藥物治療以外令其休養靜臥令一小時令飲水一盃以使其尿無惹力且小便之數增多亦能淸除尿道一切粘液以免蔓延他部飲食宜擇無刺戟性者方可用之

(七)淋病治療法 花國秘寶「海底山」乃德國海底曼大藥廠最新發明獨家製造爲德國政府實驗監製特許專賣治淋斷根唯一無二之聖品蓋今日醫藥之發達莫如德國而德國政府當予以實驗特許專賣者又以「海底山」爲首屈一指故德國醫界確認「海底山」爲五淋白濁及其他尿道疾患腎膀胱等一切疾患治療上最要的至寶遂引起世界醫學界之大歡迎風行全球世無其匹與治梅之新六〇六片〔OSNEOASN〕稱爲姊妹云「海底山」〔HEIDISAN〕色黑光潤狀頗美觀如烏金球氣味芬芳服用甚便在胃中毫無侵蝕之流弊通過胃囊直至腸內而始溶解被吸收最迅速轉瞬間透入於血液排洩於尿中矣故於消化器絕無妨碍性於腎部亦不損傷非如他種檀香油及白濁丸等服後以及害毒於胃囊者所可比擬並能淸血毒滅小便鎮疼痛止炎熱殺淋菌防腐蝕毫無副作用完全滅盡血內及道膀胱粘膜之淋菌也輕症一盒重症約二盒最重症約三盒立奏奇效永遠斷根萬試萬驗絕非市上一般普通治淋藥品可比凡患五淋白濁無論新患久得已治未治一經藥到無不立起沉疴

(八)梅毒與新六零六片 OSNFOSAN

六〇六乃德國醫聖艾利博士所創製者也因行動物試驗直到第六百零六次纔得完全的結果是以命名爲六〇六幾經艱難辛苦發明創製之六〇六居然將有史以來無法可治的梅毒一掃而淨洵稱醫界發天荒之聖藥但舊六〇六係一種砒劑注射藥而難熟練老手之醫生於使用時須要愼重之施術與煩瑣之手續且有種種不可應用之弊故醫學家莫不盼望再得一種內服六〇六與注射六〇六功效相同者之出現如大旱之望雲霓而今此新六〇六應時代之要求爲理想的飲片艾利博士曾創製舊六〇六猶以爲未足益加研究百尺竿頭更進一步再經臨床千百回屢經實驗十數年而今始造認其效力與六〇六注射完全相同故遂開始發行寰球醫界奉若至寶茲將此藥優點開列於左

(一)新六〇六片爲內服藥故較諸舊六〇六注射藥既免醫生施術之勞而能奏殺菌消毒之效凡有病人恐怖打針之危險者得此內服良劑誠如救星矣

(二)舊六〇六注射時必有痛苦而內服新六〇六片則毫無苦味絕對安全

(三)新六〇六片兼有預防梅毒之特色較諸舊六〇六注射療法尤著卓效

(四)舊六〇六注射藥如瓶破氣入則藥變毒性用之輒殺人至於新六〇六片則雖持久保存於空氣中藥性絕對不變毫無害毒服用者可萬分安心

德國政府實驗新藥 治淋 海底山 每盒服七天大洋三元 每料三盒大洋九元

德國內服新藥 包治梅毒 新六零六片 服一瓶效力與打二針相同每瓶洋七元

奉送詳細說明書函索秘送嚴守秘密

各埠各大藥房均有出售

美商 三德洋行

哈爾濱分行 道外正陽街八道口
大連 分行 浪速町二丁目七十番
奉天大西門外經路邊二面口分行

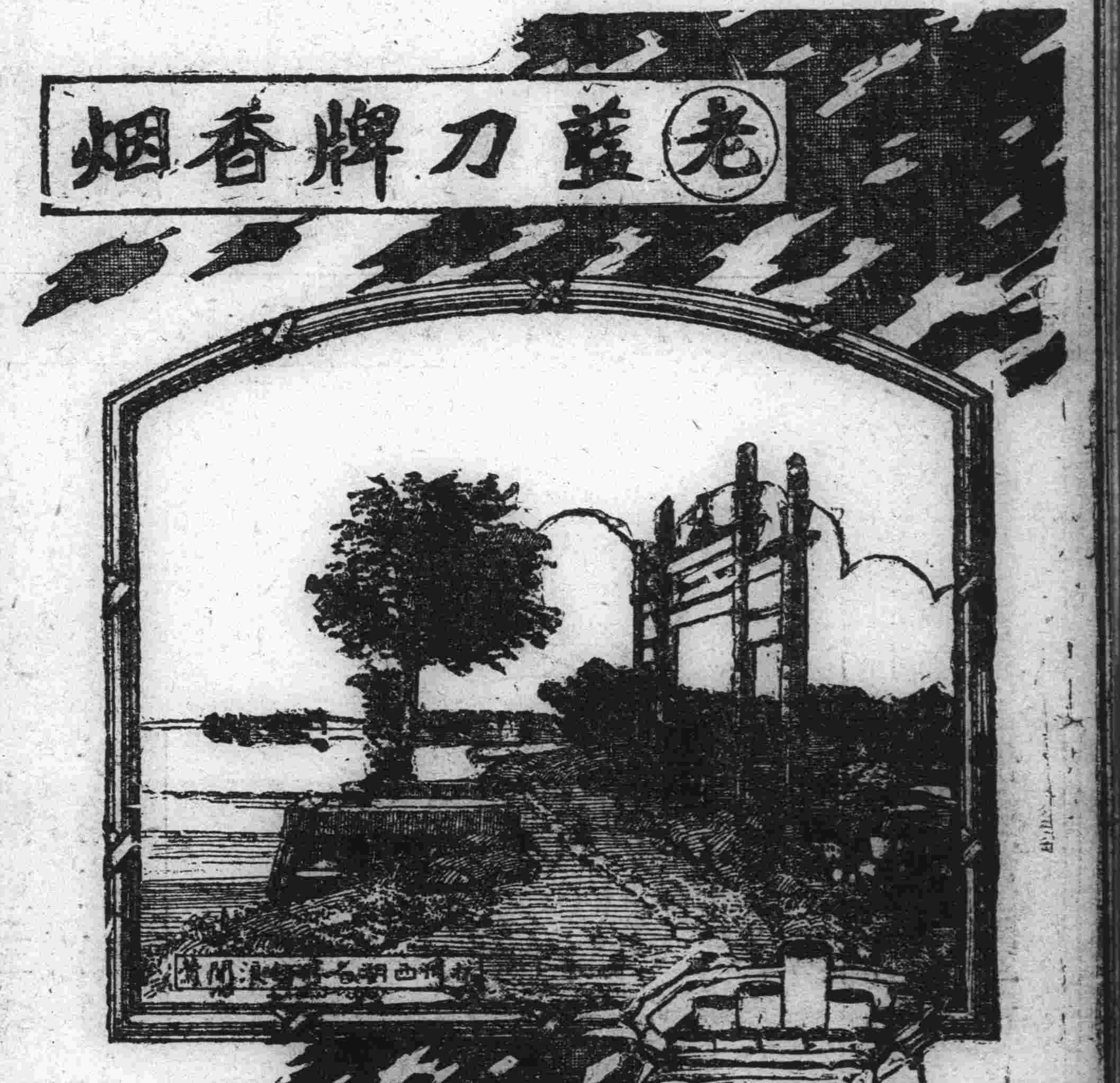

成信綢緞莊減價七天

折九碼照

起止：四月初四日 四月十一日

電話三三二二四・西崗平和街五十番

專治婦女科聖藥服用治愈者無數

女喜靈

●主治効力● 專治婦女月經不調 腰腿疼痛子宮寒冷 久不受孕赤白帶下 胎前產後崩漏不止 久患小產四肢怠懶 虛弱癆症一切諸症

●各埠代理店● ▲岩岫縣福興棧▲城子疃興 順昌▲奉天省中西印刷廠華 藥行▲雙城堡裕太公▲遼陽 義和堂▲開原全生堂廣盛元 ▲哈爾濱東華藥坊▲珠淵藥 坊▲四平街天德堂▲長春長 生藥坊▲郭家店天德堂▲海 城德增福▲瓦房店裕昌粱坊 ▲亮甲店大生堂▲青堆子成 茂興▲大石橋衞生復▲芝眾 發利號▲水師營裕和永▲旅 順仙芝堂大德堂▲金州老德 記▲蓋平洪春堂

總發行大連西崗街壹一二番 康德記大藥房

印刷小廣告

宗旨 改進社會 以印刷爲文化之先驅

出品 印刷精良 含有美術化之色彩

期日 定期迅確 今後以滿足顧主爲本位

價格 非常低廉 爲印刷界破天荒之新紀元

大連市伏見町二八 新亞印務公司 電話三〇二二番

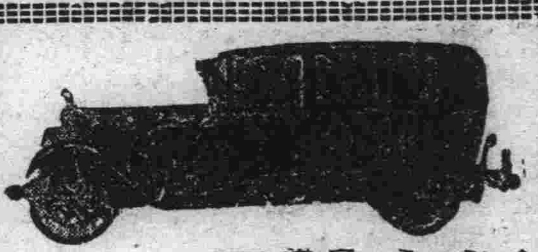

振興講習所招生廣告

本公司爲養成自動車運轉手起見不惜鉅資附設振興講習所一處以最有經驗之教授實地傳習四個月卒業學費低廉職業介紹每月一號招募新生更備宿舍多間無料住眠入學章程函索即寄有志向學者幸勿失此良機也

大連市西崗街五四番地

遠東自動車公司附設振興講習所 電話三〇七九番

價廉發售

模造紙 印刷紙 新聞報紙 黃白洋毛邊紙 色臘光紙 色有光紙 染料紙 銅版紙 紅黃厚板紙 色牛皮紙 各種包貨紙 棉料紙 行單紙 謄寫藥紙 布紋紙 萬般洋紙 一切齊全

文具洋紙 印刷機械 天德信支店 大連監部通一二二番地 長電話七千三百八十八番

包做暖房廁所磁器

敬啓者敝號開設以來已有年矣專造暖房溫水器放熱汽管以及大小便所之磁器而澡塘磁盆以概包做修繕保險使用連埠各界或包做修繕皆在敝號今在家屯另立門市望諸君惠我主顧請賜一函或來敝號面談皆可恐未週知特此佈告

大連市劉家屯秋月町二番地 電車道北懷德里前正門

英順德 主人劉治英謹啓

第威德潤腸丸

多服潤腸能健脾 喜樂喜樂喜樂

諸君注意第威德潤腸丸是也專治大便秘結肝火上升消化不良以及胃腸一切疾病無不藥到病除而患痔瘡者服之亦可減輕時値每年節令各家飲食與平常不同必須用潤腸丸以助消化之力而使腹內舒暢以增飲食也各埠大藥房均有出售請試服之當知吾言之不謬也將此券剪下塡明住址附郵票二角照寄不悞

吉黑東三省總代理營口源來盛洋行啓

潤腸丸贈券 省 縣 鎮 寶號 君收

格立夫博士發明 博士眼藥

有醫目重明之偉績

無論何種目疾新病舊患一經洗點立奏奇効誠世界唯一之眼科聖藥 每瓶大洋二角五分

美商三德洋行獨家經理

趙次貞醫士

寓中華棧四五號午前十時門診十二時止貳元午後出診大連埠內五元黑石礁星個浦拾元旅順貳拾元附診每位壹元俱收金票此啓

招募學生

三個月卒業學費低廉學理保管明瞭爲遠來生徒特設無料宿舍考票使車及復習無費介紹職業歡迎參觀

欲看詳細章程急速郵送

每月一日招募新生 但本月十五日開學

大連市雲井町一番地之二一三 關東自動車學院

奉天大源興木廠啓事

本號專由吉江兩省採辦各種木料板片大宗批發以及寄售價値格外從廉如有建築用料者請至敝號一談方知言之不謬也

本號開設日站宮島町十六番地 日長電話八百九十九番

外科 皮膚科 花柳科 婦人科 專門

天慈醫院

奉天南市場大街路北 電話總局二三七三

醫學士馬 天墀 司武

請用快便自動車

啓者敝公司爲便利顧客起見不惜鉅資分設兩處備有多數車輛式樣新穎司機靈活並委專員接受電話遂叫遂到決無延誤務請各界倍前賜顧是爲至荷

本店惠比須町一八四番地電話七六九九番 支店敷島町五二番地電話七四五四番

日新自動車公司謹啓

泰華樓

敬啓者本樓營業多年荷蒙各界光顧無任銘感茲爲商業競爭特別改良建設三層樓房周圍一百餘間一切工程俱仿西式凡屋上庭園花欄魚池電燈瓦斯冬暖夏涼之品物無不設置完備非惟清雅可觀實與衞生有益當此桂飄金粟秩序平分正各界交際宴客時候是以重將各屋陳設異常整頓油漆彩繪煥然一新包辦應時宴席盡善盡美選用堂役伺候非常勤股如蒙各界諸君倍加惠顧不勝翹盼歡迎之至恐未週知特此廣告 大連市監部通二丁目八十一號地 電話四六七一 七七五七 三五二七番

泰華樓菜館謹啓

雲旌書畫問世

山水畫則 中堂五尺拾二元、四尺十元、三尺八元、折屏五尺每條五元、四尺四元、三尺三元、書冊、扇面等小品、每幅兩元

篆隸書則 五尺三元、四尺兩元五、三尺兩元、對聯與中堂同價、折屏每條一元

以上綾絹加半劣紙不收

收件處 大連沙河口大正通二百三十五番地 電話九四三七番

啓明書社

遼寧新生活影片公司附設各大戲院之一

大連 上海大戲院

陽曆五月十二號放映

新人公司最新出品

第一社會滑稽佳片

怪女郎

片內滑稽處極多其最有趣者莫如黑先生在一暗室教怪女郎練習拳術一段觀之眞能令人噴飯

導演 陳壽蔭 主演 毛劍佩 下期 田七郎

招聘院長

啓者本醫院擬聘院長一人以醫術優良品行端方者爲合格有願受聘者請至本院接洽是荷或有願租而自行開業者亦請至本院面議可也特此佈告

大連市大龍街四十五番地 協和醫院謹啓 電話四〇四二

大連西崗

華北大戲院

自五月十二起即陰曆四月初四日開映

女俠

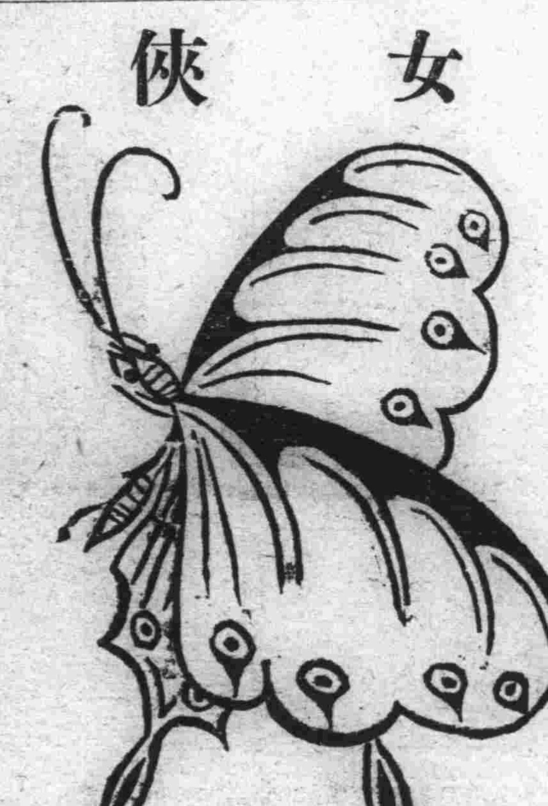

紅蝴蝶

清末光緒年間東三省實事 長春府瓦子峪匪魁趙大剛

趙妹紅蝴蝶大義滅親斬三關以救進生爲國產俠義愛情第一巨片

上海友聯影片公司偉大出品第一傑作

前後兩集二十二大本初次來連兩期映完

大連 九章綢緞局

特別大減價

貨眞照本賤賣 照碼不折不扣

本莊爲業見良于二月起售作票算洋市水貨律碼賤以信恐週特露

改營起擇四初日門概金計小照貼各一削大賣維用末知此佈

綢緞價目表

織印印122尺2尺222尺2尺2尺2尺2尺2尺24242尺2224241622242222222尺2尺2尺2尺2尺2尺2尺2尺2尺2尺2尺2222

品名	價目
各色時花絨紓緞	每尺金票一元四八
各色時花綺綬緞	每尺金票八毛八
各色時花絨紓緞	每尺金票一元二八
各色時花綺霞緞	每尺金票七毛二
三閃時花綺霞緞	每尺金票八毛八
三閃時花花絲綸	每尺金票一元二八
三閃新花美麗綢	每尺金票五毛六
三閃新花克羅涕	每尺金票六毛八
三閃新花電光軟緞	每尺金票九毛四
各色新花雲霞緞	每尺金票四毛五
印花新色軟緞	每尺金票一元一八
印花印度綢	每尺金票一元〇八
印花電機葛	每尺金票九毛二
印花物華葛	每尺金票六毛四
各色時花杭線春	每尺金票七毛
各色時花電機葛	每尺金票九毛八
各色時花湖綢	每尺金票九毛六
各色加重杭串綢	每尺金票八毛四
各色加重杭串綢	每尺金票七毛二
各色加重杭串綢	每尺金票六毛
各色加重杭素羅	每尺金票九毛八
各色加重直絲羅	每尺金票九毛八
各色加重杭直羅	每尺金票七毛八
各色華絲直羅	每尺金票五毛八
各色加重香雲紗	每尺金票九毛八
元青加重香雲拷	每尺金票八毛八
元青時花絨紓實地紗	每尺金票九毛八
元青時花實地紗	每尺金票六毛四
時花華絲紗	每尺金票九毛八
時花明星紗	每尺金票七毛八
各色電機葛	每尺金票八毛一
各色物華葛	每尺金票四毛八
各色人絲毛葛	每尺金票二毛二
各色塔府綢	每尺金票二毛八
各色華絲葛	每尺金票三毛二
各色小紡綢	每尺金票二毛二
印花印度綢旗袍料	每件金票十一元
印花印度緞旗袍料	每件金票十二元
織就閃花克羅涕旗袍料	每件金票十一元

花色繁多不及細載欲購諸君請速駕臨

滿洲星期副刊

大連市山縣通一四二番地
發行所
中日合辦
滿洲報社

各國民族性（續）

（汪影）

(三)節儉　印度一般人日用飲食、其桌上除鹽以外、殆不見有食品、至於衣服、則印度一家全年之用、不及歐洲人一人一月之費、若住居之簡陋則雖十家亦不能敵西人一家之費矣

(四)慈悲　佛教以慈悲立說以此深中於印度人之心、而成爲第二天性、故印度人對於蚊子蒼蠅等害虫、絕不講求抵制、即對於毒蛇猛獸、亦聽其相率食人、乃至天災流行饑饉薦臻、印度人亦寧結隊成群、坐以待斃、對于天上飛鳥、河中魚蝦、絕不以其可以充飢而行採捕也

(五)奇怪婚姻　印度人以結婚爲名譽事業、而於獨身男女視爲可恥之人、故三十歲之男、與十二歲之女結婚、二十歲之男、與八歲之女結婚、皆普通之習慣、而九歲左右之寡婦、殆又數見不鮮也

(六)階級複雜　印度社會、上有三百之王侯次有三千之貴族、次有百萬之地主、其次爲僧侶、其次爲農人、其次爲奴隸、綜計印度社會階級、至少在三千四百以上、(或因宗教或因職業)蓋舉世界上第一階級複雜之社會也

(七)言語與宗教之複雜、印度雖以佛教爲主然佛教中分派甚多以外則同教之宗派亦不少綜計印度宗教在幾十種以上而言語亦有數百種之多雖各國言語宗教皆未能絕對統一然如是複雜、則除印度外、不見第二也

(丁)猶　太

猶太人者、希伯來之苗裔也希伯來之文明、以宗教著、亦至於今猶太太士之文明、雖除宗教以外、無足述者、雖西方科學界、猶太人之發明不少、然此種猶太人乃受西方科學之賜、而與猶太社會無關、至於今日、猶太社會之特點實如左列

(一)拜金主義　美國雖亦流行拜金主義、然尙遠不及猶太人、蓋美人之發財、或謂政治而發財、或爲事業而發財、至於猶太人則爲發財而發財、故歐美之猶太人、往往小商起家、不滿十年、積貲鉅萬、並且今日紐育倫敦柏林之金融界、幾乎無不見猶太人之蹤禮、其拜金勢力之偉大、亦可驚矣

(二)不潔　猶太人雖受歐洲高等教育者、亦知講衛生尙清潔、至於猶太本土與失歐洲之猶太部落、則猶太人之不潔、無不令人掩鼻而過、若前戰柏林之猶太區、其汚穢殆與倫敦唐人街可稱魯衛之政矣

(三)卑鄙　猶太人既爲國際寄生虫、而又迷於拜金主義於是行動遂不得不習於卑鄙故猶太商人工人文人、其行爲卑鄙、已不足怪、猶太人即至總長逢官、而其卑鄙之行爲、亦常常流露、歐戰後、柏林世界週報、當德國排斥猶太人最力時、曾在報徵、求反對猶太人之理由及答案所得、則嫌其卑鄙者居十之四

(四)自私　歐美資本家、無論大小、其對於社會公益、而不解囊相助者、其人千不得一至於猶太人則不然縱積資千萬、而對於猶太社會之公益、竟可不捐一錢、吾國詩云「侯門酒肉臭、路有凍死骨」不意昔爲吾國社會寫眞者、今亦可移作猶太社會寫眞矣

(五)勤勉　猶太人雖迷於拜金、雖不免自私、然對于職業常較歐洲人尤爲勤勉、故猶太事務員及工人、常爲歐美公司工廠所樂用、其所以猶太人在今日世界上、到處受排斥而猶能不先優越地位此其重要原因、即在於此

(六)適應　猶太人既千年以上之國際寄生蟲、故遺傳與環境關係、皆不得不講求適應、故猶太人之在英美者、則講資本主義、其德法者、則講社會主義、在俄國者、則講共產主義、其在我國者則講油滑主義、英人已以巧於適應聞於世界、然而較諸猶太人、猶未免有小巫與大巫之別也

(戊)西班牙

西班牙雖非古文明國、然在歷史上、其文治武功、亦曾佔重要地位、然以後一蹶不振、至美西戰後、衰微極矣今擧其社會之特點、以見其墜落之由來

(一)神權社會　自馬丁路德改教以后、歐洲教會之勢力一落百丈、所謂耶蘇上帝不過告朔氣(食旁)羊然而今日西班牙社會中神權之偉大尤不可思議、其最著者、約有二事、第一西班牙每次任何選擧、非教中有聲望者、不得被選、第二西班牙大學仍受教會監督、此皆今日歐洲各國所不見者也

(二)蔑視政治　西人對于政治、興味極淺、故西班牙之選擧、什九常爲政府操縱、且西班牙之無政府主義者、較世界上任何國家爲多、西班牙有一流行語云「上帝創造西班牙時、西班牙人、要求美地、美海、美果木、皆與之、繼而要求美人、亦與之、繼而要求好政治、則上帝吝而不與曰如此則西班牙將成極樂世界矣」云云由此數語中、可見西班牙人向不重視政治、亦以見西班牙、自來未嘗有好政治也

(三)蔑視教育　西班牙人常語云「一人不爲多讀書、多讀書、即入迷途」此即可爲西蔑視教育之鐵證、其社會表現者、亦有三點、第一失學之多、與戰前意大利相伯仲第二、行政各費、惟教育機關、欠費最多、第三高等教育機關甚腐敗、西班牙大學放假絕多、例如耶穌誕日、亦須放假一月、至於大學內容、僅有文理二科、文科僅能讀拉丁語理科僅能認動植物標本而已、學生上課、祈滿二年、即稱博士、其學位之濫、殆遠甚於美國云、近年西班牙實行集權以後、對於政治、亦正竭力改革、惟對以上三點、尙無法根本療治、故西班牙之新建設、爲日尙遠也

(二)新興的民族性

(甲)德國

德國地方、不及四川之大、人民不及四川之多、以分崩離析三百餘邦之日耳曼民族不滿一世紀、竟統一成爲强々然之德意志、統一以後、不滿四十年竟成爲世界第一强國不特精神上爲列强之指導、即物質上亦無非歐美之前驅、蓋世界上種種中之優種模範、民族之模範也、茲就其民族性之特點分別述之

(一)偉大　德國民族之偉大性、其表現于思想方面者、例如哲學界之康德尼采、科學界之安斯坦、文學界之哥德、政治界之俾斯麥、教育界之裴斯的、皆世界空前第一流人物、無論全國每年發明之多、爲各國冠、幾乎凡有益人類之工具、無不與德國發明有關、不特此也、即德國之民衆、無論老少男女其腦筋中有不以超人自負而不具有征服世界思想者、其人幾乎絕無而僅有

(二)深沉　深沉亦爲德國民族性格之一、德人批評無價值之著作也、其常用語則曰「淺薄」而教師或父兄之讚美其子弟也、常用語、則曰「能深思」以此德人常自負爲哲學並民族、德國著作、無論何種學術、只有過於結屈聱牙、決無平易近人之作大學中之授課、任何聰明學生、對於講授功課、皆非加深刻研究、決難了解、即德國之戲劇、電影、無不含有深遠意味、求其如法美一目了然之曲本、未之見也

(未完)

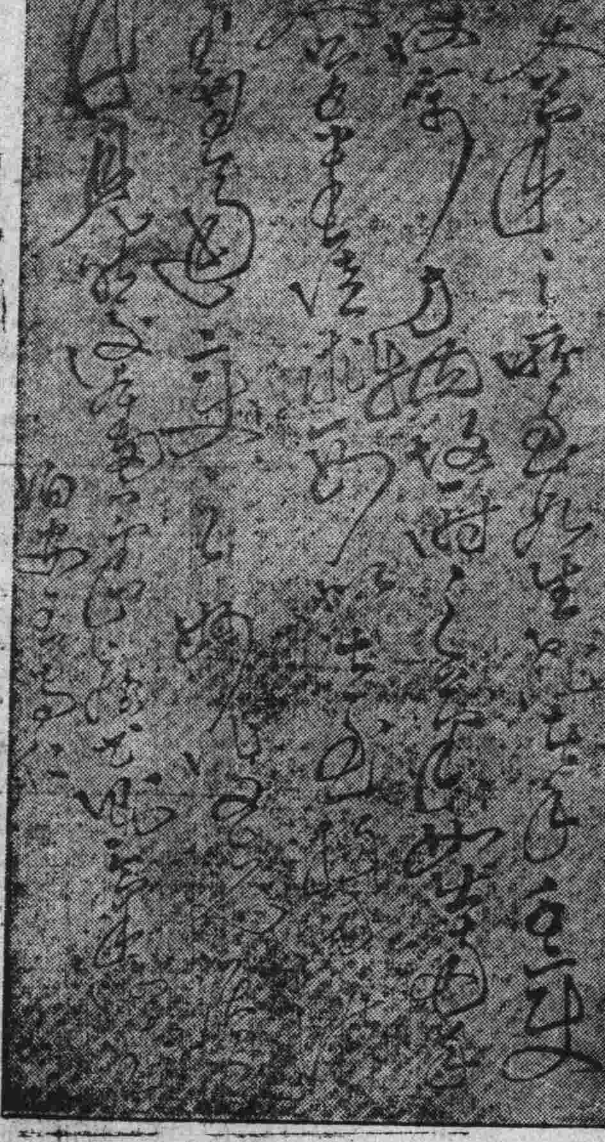

遼陽陳伯明珍藏

●(上)汪鷗客先生山水
●(下)王陽明先生書法

我願化做女兒身

(君企)

我明知道我的思想是眞有些不大正經了、但我偏在不大正經的想着、我想將我自已變成個女士

女士是光榮的、我想、所以我想我自已變成一個女士、

唐時我曾讀過、白居易的「長恨歌」我全記得很清楚、當楊貴妃給唐明皇愛上了的時候、於是「遂令天下父母心不重生男重生女」

我又讀過「太眞外傳」記得裏面載有這般的民謠「男不封侯女作妃、君看女却是門楣」「生女不情酸、生男勿喜歡」這可見當時天下人心的羨慕、亦可見願自已是個女士的當然會有很多很多的人

至於楊貴妃的結局、雖說是一宛轉蛾眉車前死、花鈿委地無人收」但是皇帝總很悼念着她、皇帝於棧道雨中、聽到鈴聲隔山相應、就採其聲調作「雨霖鈴曲」以寄恨皇帝又命令畫工畫「貴妃的像」對像朝夕的欷歔不勝一個女人生前得皇帝疼愛、死後仍得到皇帝深切地追悼、眞也很光榮了

像是住馬嵬的一個老太婆、得到一隻楊貴妃遺下的錦襪於是就做了許多買賣、她將錦襪實貴地珍藏着、過客們要求看一看摸一摸的、就得出一百個大錢」老太婆因此就得到無數的大錢

喂、親愛的男朋友、你穿的襪子、別人會願意來要求看一看摸一摸嗎、看一看摸一摸以後、要別人出一百個大錢、是做得到的事嗎、我相信、是決做不到、只有光榮的女士、纔會給人們如此的傾倒纔會有如此光榮的故事

近來、我又聽到人說、某女士是某文豪的夫人、於是某女士也成爲女文豪了、某女士是某詩人的夫人、於是某女士也成爲女詩人了、總之女士是光榮的人、尤其是在這年頭、容易成爲光榮的女士的

這兒、我又輕鬆的說一句話我說、至少女士是有福的人比如上禮拜G女士寫信約K先生去逛去、K先生就得奔走去借錢、借不到、在前一天就換了衣服去上當、比如S女士的衣裳舊了、鞋子破了、就有H先生給她做衣裳買鞋去討好、比如M先生自已已經一個多月沒有錢用、窮也眞窮得可以了、當y女士偶然來光顧他底住處、他就來向我借錢、我要他叩頭他果然雙膝跪下叩了一個響頭、他拿了錢、連忙去買許多雞糕蛋柑橘和咖啡、來請y女士吃、我想、如果我去約K先生去逛去、他會奔走去借錢嗎、借不到錢、他終於前一天會拿了衣服去上當嗎、我想、如果我底衣裳也舊了、鞋子也破了、難道H先生會給我做衣裳買鞋子討我底好嗎、我想、如果我去光顧眞正窮得可以的M先生的住處、他就匆匆去借錢、連忙買雞蛋糕柑橘和咖啡請我吃嗎、更說M先生會允許借錢給他的人、那樣可憐的雙膝跪上去叩了一個響頭那我無論如何不信會有這般荒唐的事

我這時候、還記起一篇「…尤物惑人忘不得、人非草木皆有情、不如不遇傾城色」一一信知生男惡、不如生女好生女猶得嫁比隣、生男埋沒隨荒草」的詩我是越想將自已變做一個女士了

我實在想去做件旗袍、買雙鍍花的高跟皮鞋的還有口紅還有…總總、是這些女士所需要的東西啊

最後我在這兒附帶的申明、我寫這篇東西的時候並不會有一些譏諷的意識、我只表明我眞誠的在恨着自已不是女士、希望做個女士而已

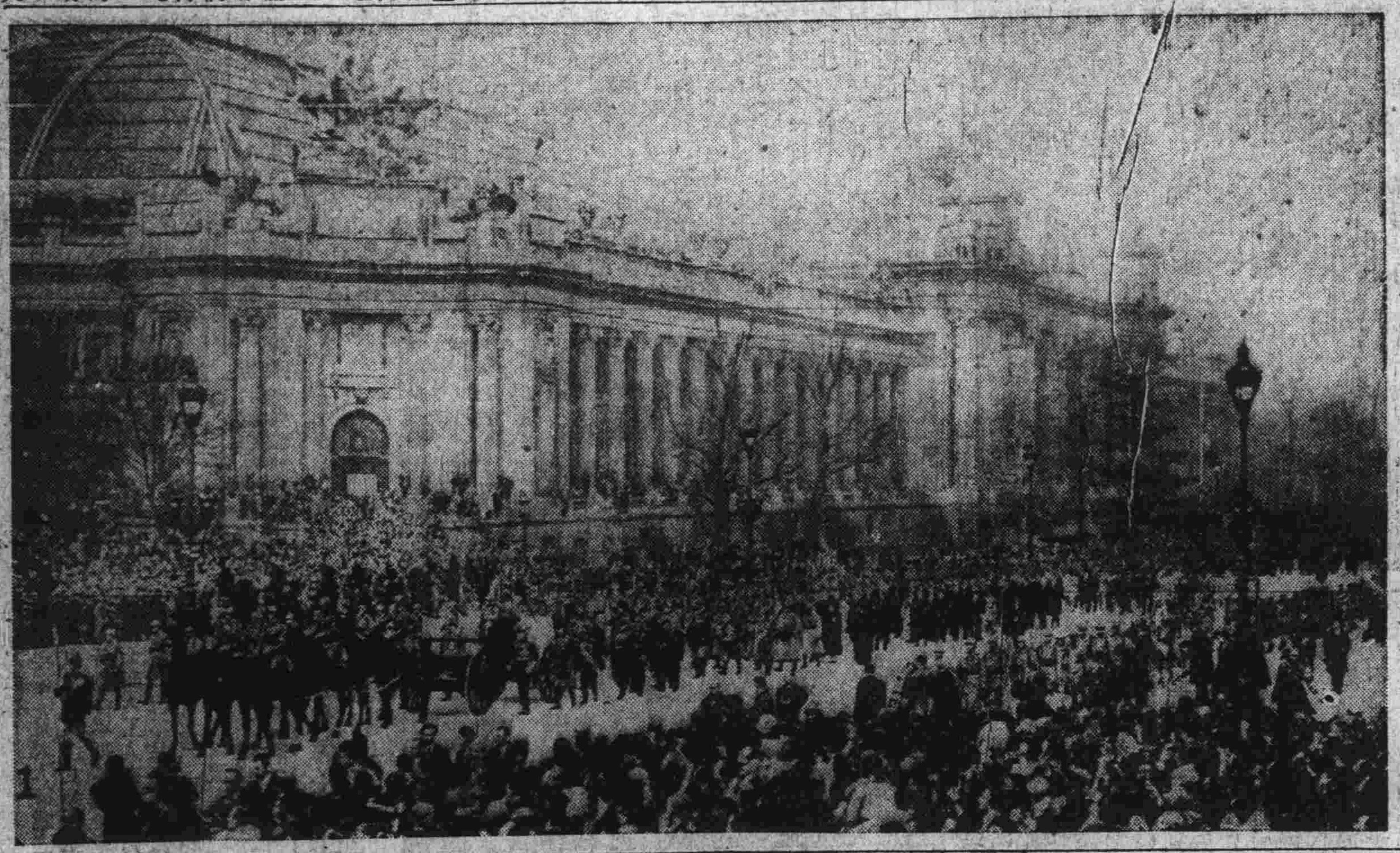

鴛鴦

他先却了伴侶!
坐在草地裏
醉也似地迷離
驀聽得——
隱隱嗚咽的聲息
△△△△
水邊草叢裏
美麗地鴛鴦一隻
淚泉般地珠淚!
不住地點點滴滿!
喲!
可惜!
可惜!
△△△△
原來她失却了伴侶!
坐在草地裏
醉也似地迷離

寫眞說明

(上)福煦元帥之壽終正寢 福煦元帥爲歐戰時聯合軍之總司令長官三月廿日在巴黎自宅逝世世界各國皆有弔電誄詞比利時皇帝且躬往巴黎致弔世界失此偉大人物殊可惜也

(下)福煦元帥葬禮行列通過巴黎宮殿前之情形

秋是怎樣完結的

(劉秀眞)

我懷疑!秋是怎樣完結的白雲簇擁着的月、籬邊璀燦的菊、香韻悲哀的吟蟲、依舊是從前一般地光明、燦爛、瀟灑。

萬般都是一樣、秋是怎樣完結的呢?

我依稀記得有一次、是這一次是我明白秋將完結時所表示的第一次那時是童年。是在故鄉。

阿姊剛放學回來時、從書包裏掏出一塊紅楓葉、說是同學送給她的新書籤、母親看看楓葉說:「楓葉紅落了又快冬至了」

「楓葉紅落時又快冬至」我驚疑地問。

從此、我小小的靈魂、彷彿發現了秋完結時表示全暗示在楓葉的顏色、所以每年楓葉紅落時、我便快樂地盼望冬至、因爲這天可以飲集許多小朋友們、吃着敬完祖先的糕餈。

這些事情、已經過許多年了、直到現在、還深深地藏在我的腦海裏。

現在、搖幌在秋風中的婆婆楓葉、彷彿和當年阿姊作書籤用的紅得同樣地動人、並且大半已經零落滿地了噫!又快冬至了!

冬至以前的秋天、在短促命運期間裏喘着的秋天、就敎這樣無言地歸去了吧?

可笑!秋之神所散佈的秋山秋色、瀟灑的態度、悲壯的音調、偉大的形容、我都沒有看見過、而牠的結束時期的表現、我祇能彷彿中回想出以上這一些、而這一些又因爲吃糖膏才沒有遺忘的然而可笑又有什麼法子?都是環境使然吧!兒童時代固然缺乏記憶、近數年所經過的秋天、寒風刺面時便算是秋的起始、而完結時又幾乎快要下雪了

所以、我幾乎就沒有在秋天裏生活過、偶然過着人們談及秋時、我都承認他們是詩人、能够把筆尖繪寫一切的!

眞懷疑、秋是怎樣完結的

生

(羅嘉華)

黃連本來是苦的味道、
但也無妨當作甜的咀嚼;
他就是拿苦當甜的人、
因此才有生下去的決心。

△

在苦裏去找出了甜、
把沒意義當作有意義看;
這樣地生下去就可以、
何必追求那打不開的謎?

望盡天涯路

（失名）

我負荷着上帝付給我的重擔、一步步地、不敢東西顧盼、徘徊、儘管一直向前邁進、長征、命運的鞭子、便驂驔形影之不能分離、永遠在後面發出劈拍粗暴而不諧和的怪叫、有時竟如驟雨般一陣緊似一陣、抽得直叫人幾乎喘不過一口氣來、那能讓你有時間阻喊出你所身受的痛楚是如何的劇烈、發覺到你所遺留的創傷是如何的深刻！

望盡天涯路

歸宿何處？

現在、我是精疲力竭、啞泣荒郊了！現在、我是奄奄一息、偃臥泥涂了！不久、也許死神會含着微笑、向我招手、和我親吻、並用蜜甘言蜜語撫慰我、誘惑我、飄々然仍復把我帶回上帝的跟前了！這時也許我面對着莊嚴慈祥的上帝、要由心的深處、悽然發一聲誓說、我願從此卸下重擔、長別人寰了殘酷而狠毒的命運的主宰者啊、你請歇下手來吧！你請中止你的驅策和鞭撻吧！這大千世界、在我不過是最後的一剎那的留連了！

平時侮蔑我、唾罵我、嫉怨我、以及認我爲眼中釘、整天價的詛咒我的一切敵人要是知道負氣自盡、從不示弱的我、到頭來、仍免不了嘗遍辛苦、歷盡險阻、快要無聲無臭的了却一生、長埋黃土、在宇宙間不能留下一絲半毫的可紀念的痕迹、更無論轟轟烈烈的有過驚天動地的成就、說不定會喝的發出一聲獰笑、或暗暗拍手稱快吧！我的父母、我的兄弟我的親族、以及所有能同情我、了解我、加勉我、鼓勵我的朋友、他們說不定還在夢中、想不到他所心愛或厚望的人兒、竟如此的山窮水盡、落魄異鄉！竟如此的苟延殘喘、朝不保夕！如其多情的燕子、竟可憐我這不幸的遭遇、奮翼飛回南國、將這可怕的消息給傳遞、那他們的憂思、他們的傷感、以及他們一種痛哭失聲、哀號欲絕的慘狀、我又怎能想像怎忍想像的！、這潛伏在我腦海中、未來的夠多麼驚心動魄的一幕悲劇啊！

我可以相信、星兒斂去蹤影月兒潛入深宮、浮蕩空中的不見淡淡的白光、只是一片密密的烏黑層雲、大地也沉入於死寂之中、令人感到未開闢的洪荒遼古的可怖、遠處蓋塘裡有的青蛙、也噤得不能叫出一聲半字——所有這些很分明的、並不是我一時的錯覺使然、可是、偃臥泥塗的我、這時忽覺下面輕軟起來、有如睡倒在天鵝絨上、這我却不禁有些茫然！

未來派的驚愕劇　徵兵檢查

（鶴逸）

登臺人物

新郎

友人

着燕尾服的劇場監督人

過路的人

羣集中的一人

行列

新婦

意大利的大街中—一九一六年—街—四月午後的太陽正面正看見婚禮行列的後隊異常的嘈雜—一切青年的男女—新郎新婦已經過去了路傍的寺院、人家、車輛及其他的一切、都隱隱約約的彷彿可以看見—皆大歡喜、感動、願望、警句等等

沒多一會

過路的人（從右手邊出來、站住定神的望着、既而好像對群集中的一人說道）在這戰爭的時代、畜生！居然毫不客氣的結起婚來了

群集中的一人、那個人是免除兵役了的啊！第二回的徵兵檢查、還是沒有錄用

過路的人（很和氣的）啊々！是了！……是了……眞可喜可賀……（既而混入人叢裡面、看不見了）

行列　新夫婦萬歲！（喝采）

（人都散盡了、暗黑的數秒鐘以後、穿燕尾服的劇場監督人、從臺裏邊出來用極沉重的聲調、一面說一面走近舞臺的前邊）

劇場監督人、諸位紳士淑女在這瞬間、就要發生變故了……請注意着！（監督人去後—一分鐘後舞臺又復光亮起來）

次日—前述的街上、正是黎明的時候

新郎（短赭色的鬈髮、駝背肺病、態度異常奇妙、因免除了兵役、還戴着高頂帽子、穿着大禮服、帶着一隻眼鏡、好像心亂如麻的樣子、慌慌張張、向舞臺的左邊登場、在舞臺的正中間、會見他的朋友、那個朋友、好像在昨天的行列中見過的樣子）

朋友（驚訝！）呀却色夫、獨自一人嗎？在這樣的大清早、有甚麼事情呢？新夫人很賽罷！

新郎　太難了、呀！呀！已經離了婚了

朋友（現出異常驚訝的樣子）怎麼說

新郎　性情不合

朋友　這麼快嗎？不到幾個時間

新郎　當然、兩個免除兵役的男子、和那樣理想的女性、性情不能夠相合、不是很明白的事嗎

朋友　啊々！々々……

新郎　來！一塊兒去罷（兩人去後

劇場監督人（登臺）諸位紳士淑女、這幕戲、就此完場了、若蒙諸位厚愛、想對戲中脚色叫好、那麼、我請將那位新婦介紹給諸位、這位新婦、在這個脚本上、看來雖不甚重要、可是這有趣的小傑作中的主要人物

觀衆　新娘子！新娘子！想看新娘子！（啓幕）

劇場監督人　（一面扯着藏在裏面的新娘子、一面登臺、新娘子緊纏着他；現出總不願登臺的樣子、觀衆只看見她一隻雪白的手腕、—幕落）

觀衆　新娘子！新娘子！新娘子！想看看新娘子（幕啓、劇場監督人還是想牽出新娘子叫大家看、可是無論怎樣努力總歸無效—幕落）

觀衆　新娘子！新娘子！想看看新娘子（幕啓、劇場監督人、費了很大的力、方纔把他牽到舞台的前邊新娘子只穿着一件襯衣、金色髮的上邊、戴着一頂橙花冠、羞得滿臉通紅、用一絲不掛雪白的胳膊、遮住自已的眼睛

—右作係現代未來派巨子Conturo氏新著、未來派是現代藝術界一個彗星、一個新的革命、屢想寫一篇文章把他詳々細々地介紹一下、人事匆匆久未有暇聊譯此篇、以爲先導

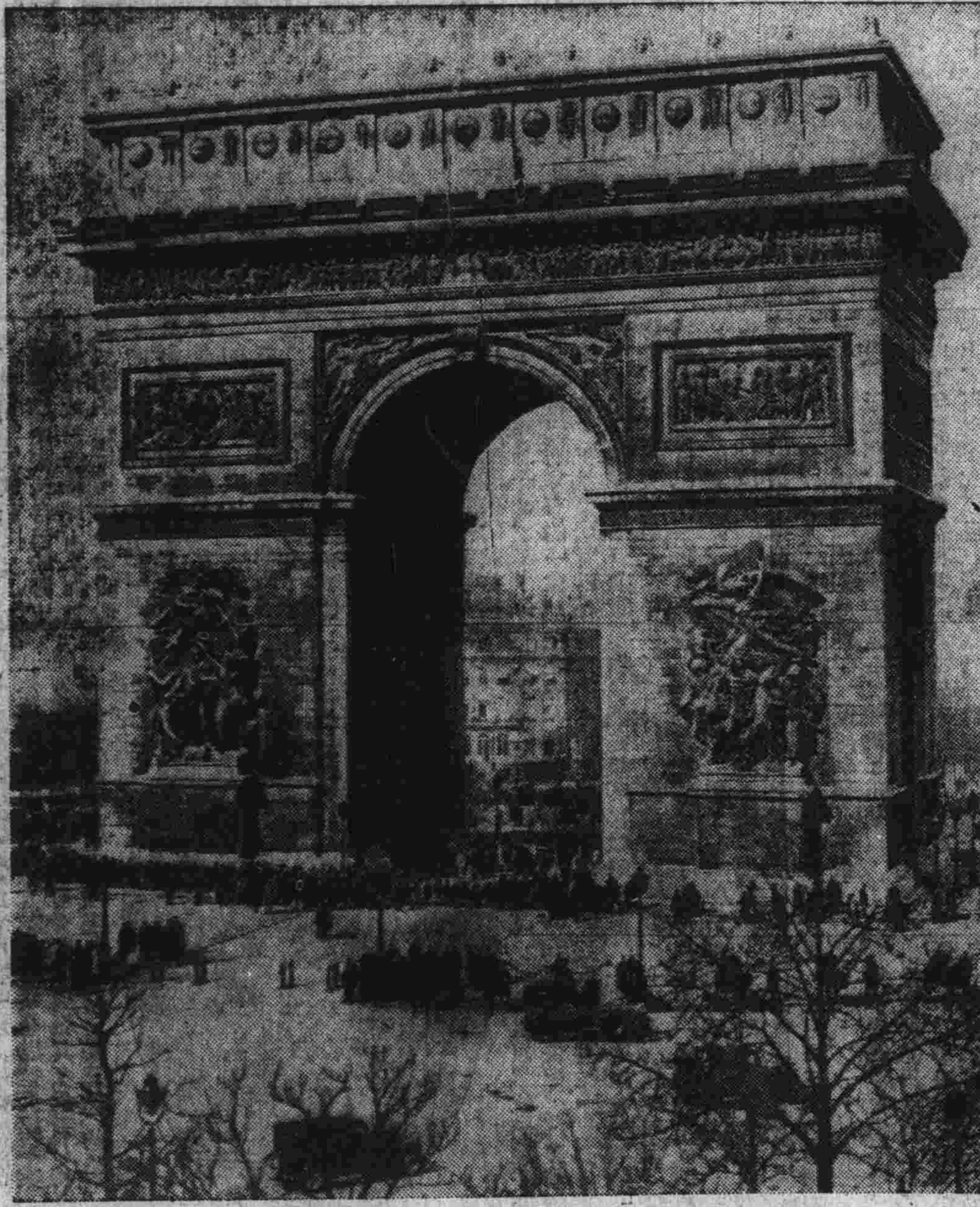

◆法蘭西之巴黎凱旋門　凱旋門乃軍事上勝利的之名勝也以世界的軍人著稱之福煦元帥遺骸即由教會移入斯門者寫眞係在舉行最後告別式與弔者不下四十萬人

男士們的裝束

（君企）

古人說「士爲知已者用、女爲悅已者容」我現在談到裝束、就把這兩句改爲、男爲求愛而衣（指華服）女爲求愛而容」這是根據達爾文『進化論』說的、想各位裝東大家、不致提出抗議吧

就上面的話推來、男女們的裝東、出發點都是以迎合異性方面的心理爲轉移、同時却要炫耀於同性方面、引起多數人的羨慕、使他或她自慚形穢、不敢爲我情敵、所以不惜耗費許多金錢、光陰腦汁、以求適合於上面的要求

我是男性、我不攻擊女性、我却要從同性方面着論、！但也不是攻擊、或者我自已也犯着這個毛病、從前社會崇拜長衫馬褂婚姻雖由家庭包辦但是都是要選什麼讀書人、說「士爲四民之首」於是所謂讀書人者、當然是寬衣大袖、表示他那種文質彬彬的模樣、非讀書人也要長袍短褂、做出那翩翩公子的排場

現在呢、長袍短褂、似已不爲時重、最漂亮的莫過西裝其次、則爲學生裝、總之不外乎短衣、長衫是無勢力的了、男性重「壯美」「直線美」不便怎麼的花花々綠綠、於是從裡面想辦法、衣裏則用大紅緞或花條擺府綢、襯衣和帶、則揀上最漂亮的花色冬季的毛線衣、更花得不可言狀、此外油頭粉面、並不爲怪、請各位去調查、最好是各遊戲場、凡是有情侶的人、那個不是講究裝束的、就可斷定他沒有情侶、或者有家庭包辦的生米已成熟飯的黃臉婆娘無法離異、對此裝束也就灰心了

男性對於裝束、尙且如此、無怪乎富於『優美』『曲線美』的女性、當然是要有相當的人工修飾、以補天然的遺恨所以我對於在攻擊女性的男士們、請他快回轉槍口、向自已方面去瞄準、如以『愛美』是人類的天性、應該要養成『藝術的人生觀』那就不要以羨慕而變爲刺呵

思鄉

（孫景藤）

赤日的炎威被深夜的涼風吹盡、

一鈎新月又高掛在天上。

夜闌人靜四壁蕭條的月下、

他獨自坐在籐椅裡凝視、歎望。

那條星那淡月、

微微的向他含笑。

他對着縹緲的天空悵望、

對着嬌美的星兒遙想、

他看着天兒蒼蒼地兒茫茫、

銀波般的明月照耀。

啊！那幽閒聖潔嬌美的月兒喲！

這流浪者對你不住神傷、

他好像浮萍般的任意飄蕩、

他不安定的靈魂呀！

飄泊在異鄉、不住遙想家鄉

—月明星繁之夜—

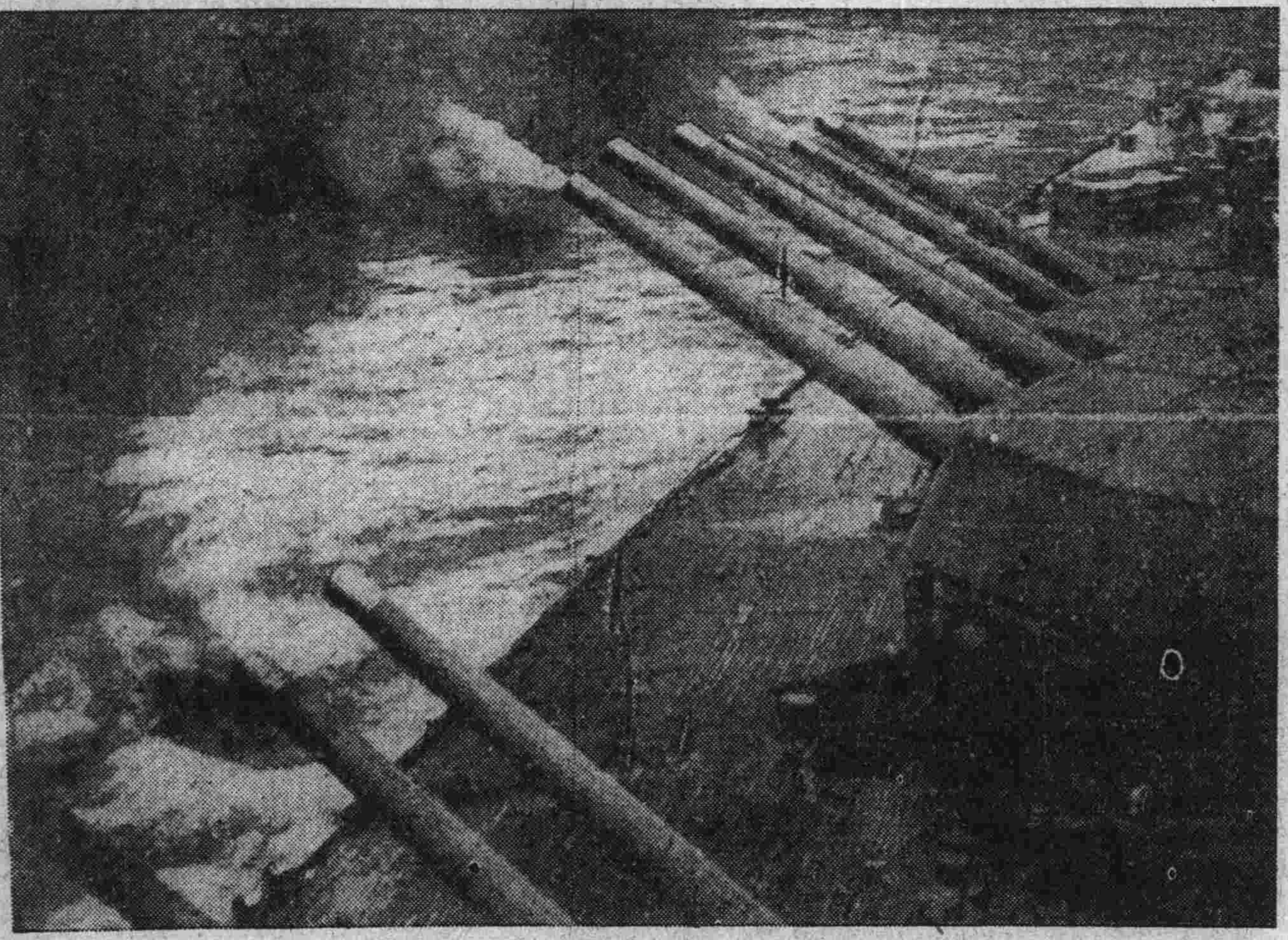

◆……世界有數之英國軍艦

華府條約限制軍艦噸數三萬五千噸大砲口徑十六英寸後英國初造之羅得諾號及奈爾遜號前此地中海該國大西洋及地中海聯合艦隊之演習時曾逞其偉力寫眞乃羅得諾號三重塔之九門十六英寸砲放射之情狀

懷舊

(忍父)

「阿蓮總沒有信來呢、可憐的孩子」

是一個幽靜的夏天吧、父親每次冒了暑熱從局裡面回來、總帶一點糖果之類、吃完了晚飯、大家圍坐在天井這裡、談着閑天

院子裏有一顆大的椿樹、小時候和三個姐姐牽了手、恰巧可以圍着它、濃密的枝條像傘一樣的伸開、整個兒的院子都罩在它的陰影裏、

父親在生的時候很愛靜、他喜歡從枝葉間看天上疏散的繁星、所以每夜都在樹下坐到更深、自己和姐姐們却高興捕螢火蟲、那事情眞是怪有趣的呢、看着一點幽暗的燐火、方閃了一下、又飛到別處去了、我們、自然也跟了過去

看了在院子裏高興的玩着的我們、父親每次總向了母親、說出上面的話

雖然離開生長自己的鄉土已經很悠遠的時候了、而且對於幼小時玩得很熟習的蜀主的故都、也彷彿朝露一樣漸々的在記憶淡中了下去、但是、蓮姐姐却是我常常想起的

眞的、在淒迷的薄霧中看花、也許比了平日更爲有趣所以每逢自己的生活有了什麼缺陷、從淡漠的記憶中、追念童時的舊事、雖然如置身於一種夢的境界裏一樣、却可以得到不少的安慰

自己幼小的時候、就彷彿失了群的小鳥一樣、除了每天拿着自己所備有的一盒積木的玩具、在屋裏玩着以外很少有同着游伴出去嬉戲的時候、但是每次蓮姐々來了却總要找着自己出去玩、所以自己着實的喜歡她、々也盡心的護着自己

蓮姐々是姑母所遺留的惟一的獨女、父親和母親比了三個姐々還愛她些、因爲自己失掉了母親、對於別人的愛撫、特別容易感動的原故所以她對於父親母親和我們姐弟、反覺得比了自己家裏的人、還親熱得多、每月總有十天八天是住在我們的家裏

一株柔弱的葛蔓、失了依附的樹幹、不得不隨了風雨傾側、蓮姐々很小的時候、姑母就死去了、在這樣失掉了世界上最偉大的母愛的歲月中、她彷彿那風雨中的葛蔓一樣的長大起來、所以比了我們、她的性情要奇怪得多、哭笑在她都是一樣的容易、爲了她的小心性、許多人都爲她擔着心、姑母臨終的時候、還憂愁着她將來不會有什麼好的福分

蓮姐姐每次到我們家裡來的時候、總喜歡要父親說故事、父親坐在床上、我們便每人挪過一張矮椅子、圍着他坐着、自己那時候喜歡的是三國水滸之類的故事、而她和幾個姐姐却喜歡聽紅樓爲了這問題、父親常時受着窘、但是每次總是依了姐姐們的時候多、聽了故事的主人翁受了什麼委曲、蓮姐姐每次都會哭了起來、所以父親常時說到這樣的地方便停住了、但她却總是不依、一定要父親說了出來

有一天夜裏、我們吃過晚飯就想去睡覺、父親便叫了我們去講聊齋、聽了那樣可怕的鬼狐的故事、她和三個姐々都不敢去睡覺、自己這時候雖然也一樣的怕、但却裝作胆大伴她們去睡、一面還譏笑着她們的胆小、才走過了一段的走郞、恰巧一個夜貓子望了我們所拿的一支燭火飛來、大家都以爲是出了鬼、蓮姐々抱了自己連動都不敢動、自己却早就哭出了聲、後來還是母親來把我們守着睡了

有一次父親和母親都到外祖家裏去了、家裡留着自己的一個乳娘和兩個女傭看視我們一沒有人管、我們就會想出新玩藝兒來消遣、捉迷藏、猜謎都玩厭了、我們便商量着要出去

「蓮姐姐、我們瞞了乳娘到靑陽宮去吧、那裏有的是好玩的東西呢」

「不、乳娘會知道的」

「你就說你要回家、帶我們去玩一天、晚上就回來、她們準不會知到的」

「好姐姐、帶了我們去吧」老在家裡、玩眞是怪討厭的呢」二姐和三姐也附和着自己

爲了我們屢次的要求、蓮姐姐只好瞞着乳娘、帶了我們出去、那時候在成都各人自己家裏都顧着轎子、在半路上蓮姐姐給了轎夫許多錢叫他把我們送到靑陽宮、不要回去聲張、我們在靑陽宮玩了半天、蓮姐々怕時候太晚、乳娘在家裡擔心、便帶了我們出來、因爲時間還早轎夫們都到別處喝茶去了、所以我們只好站在門口等

「蓮姐姐、我找老劉他們去吧、這條街口上就有一家茶館呢」

「不要去吧、他們一下就會回來、回頭再把你丟了」

自己那時候究竟是孩子氣一點也不聽從她的話、就自己向街口跑去、但是在那裏却並沒有找着轎夫、自己還不干心、又走了兩條街、轎夫依然沒有找到、自己却把來的路忘了、無論向東或是向西都覺得不對、看看已經快到日暮的時候、心裏越急越不知道應當怎麼樣辦、後來還是轎夫老劉找了來、我才跟了他回到原處、蓮姐々彷彿失了知覺似的坐在一個石頭上、看了自己、她却拉着我的手哭了

「還這樣胆大不？眞把我急壞了」

「再不了、姐々」也許是想起剛才的可怕吧、上了轎子、自己也伏在蓮姐姐的懷裏哭了起來、不久却在她的懷裏睡熟了、醒來時、已經是滿室的燈火

在這一年的冬天、我們便隨了父親和母親離開了成都在北京住了十幾年、不知道因爲什麼原故、總沒有得到過蓮姐姐的消息、只知道她在我們走了不久、就嫁到貴州的一個世家去了

現在自己的兩個姐姐都出了嫁、而且做了幾個孩子的母親、我想蓮姐々一定也在貴州山坳水隅的地方、每當乍煖還寒的時候、擔心着自己的兒女的飲食鞋襪、偶然得了閑適的工夫、想起我們童年的許多往事也許還會哭了起來

「阿蓮總沒有信來了呢、可憐的孩子」蓮姐々當不知道在幾千里外、一向愛着他的姑夫、在臨終的時候、還這樣的憶念着她呢

一九二九年春雨細槐香之日

◆……英勞動黨中之女議員

英國勞働黨候補當選者中有一女人芥妮[illegible]瑪伊爲學校之敎員年方花信乃業金巴拉大學畢業之高材生肄業中曾屢受獎學資金其父爲斯哥特蘭得之羅其季里煤礦工每星期僅得三磅(約三十元)薪俸耳

夢痕

(子脩)

她的肩頭是那麼豐腴
她的腰肢是那麼美麗
我禁不住、禁不住愛火的中燒
戰顫着臂兒將她環抱！

△

我看她並不表示推拒
她的衷心也似在這樣希冀
祇是她的芳心在微微地跳動
一雙笑靨忽地泛上了暈紅

新書目錄

●新小說類

▲倥傯	大洋五角
▲銀匣	大洋四角
▲飢餓	大洋六角
▲聯珠集	大洋四角
▲薄命女	大洋五角
▲首領論	大洋三角
▲光與熱	大洋一元
▲毛線襪	大洋七角
▲磨房文札	大洋六角
▲進化概論	大洋四角五
▲飄渺的夢	大洋五角
▲西山之雲	大洋四角
▲古代的人	大洋五角
▲白話書信	大洋八角
▲戀愛之果	大洋一角五
▲友人之書	大洋八角五
▲龍山夢痕	大洋四角
▲猶太小說集	大洋五角
▲女媧氏遺孽	大洋四角五
▲列那狐歷史	大洋五角
▲沖積期化石	大洋六角
▲新文學評論	大洋七角五
▲畸零人日記	大洋六角
▲死人之嘆息	大洋四角
▲少年飄泊者	大洋三角
▲東方寓言集	大洋四角
▲竹林的故事	大洋五角
▲幻象的殘象	大洋五角五
▲勝利的戀歌	大洋三角
▲近代文學叢談	大洋三角
▲中古文學概論	大洋三角五
▲民十三之故宮	大洋一元
▲普希金小說集	大洋七角五
▲世界人種問題	大洋三角五
▲唯美派的文學	大洋五角
▲哈爾茨山旅行	大洋四角
▲美的社會組織法	大洋五角
▲實用心理學要義	大洋一角五

◎謹告 外埠函購郵費照書價加一計算中國郵票與日本郵票皆可通用但以三分者爲限特此

大連沙河口大正通

啓明書社

電話九四二七番

發行人 西片朝三 編輯人 金念曾 印刷人 金基享